

ФЕДЕРАЛЬНАЯ СЛУЖБА ГОСУДАРСТВЕННОЙ СТАТИСТИКИ

**ТЕРРИТОРИАЛЬНЫЙ ОРГАН ФЕДЕРАЛЬНОЙ СЛУЖБЫ
ГОСУДАРСТВЕННОЙ СТАТИСТИКИ ПО РЕСПУБЛИКИ МОРДОВИЯ**

**Основные итоги
Всероссийской переписи населения 2010 года
по городскому округу Саранск**

Статистический сборник № 936

г. Саранск

2013 г.

Редакционная коллегия:

И.В.Парамонова – Председатель редакционной коллегии

Н.А.Залогов – Зам. Председателя редакционной коллегии

Л.А. Гордиенко, В.Н.Коробова, О.Ф. Романова, Л.И. Чапоргина

Основные итоги Всероссийской переписи населения 2010 года по городскому округу Саранск. Стат. сборник / Мордовиястат – С., 2013 – с. 206

В статистическом сборнике представлены итоги Всероссийской переписи населения 2010 года по городскому округу Саранск.

Сборник предназначен для широкого круга пользователей: для высшего управленческого персонала, руководителей и работников предприятий и организаций, профессорско-преподавательского состава, аспирантов, студентов ВУЗов и других заинтересованных пользователей.

При использовании материалов Мордовиястата в средствах массовой информации ссылка на источник обязательна.

© Территориальный орган
Федеральной службы
государственной статистики
по Республике Мордовия, 2013
morcomst@mail.mrd.gks.ru
http://mrd.gks.ru

ПРЕДИСЛОВИЕ

Настоящий статистический сборник подготовлен по итогам Всероссийской переписи населения 2010 года. В сборнике приводятся данные по городскому округу Саранск: о численности населения, возрастно-половом составе, состоянии в браке, образовании; сведения о национальной принадлежности; данные о числе и составе домохозяйств, рождаемости, жилищных условиях, об источниках средств к существованию, занятости населения, а также о продолжительности проживания в месте постоянного жительства. Итоги представлены в абсолютных и относительных показателях.

Помещены методологические пояснения, касающиеся порядка учета населения при Всероссийской переписи населения 2010 года.

Данные по городскому округу Саранск приводятся по муниципально-территориальному устройству на дату проведения переписи населения, т.е. по состоянию на 14 октября 2010 года.

В отдельных случаях незначительные расхождения от суммы слагаемых объясняются округлением данных либо за счет не указавших ответ на вопрос.

В бюллетене используются обозначения:

- явление отсутствует
- 0 – значение показателя меньше единицы измерения
- пгт – поселок городского типа

Содержание

Предисловие.....	3
1. Число административно-территориальных единиц.....	9
2. Изменение численности постоянного населения городского округа Саранск по итогам переписей населения.....	10
2.1 Численность городского и сельского населения (график).....	10
2.2 Численность населения по полу.....	10
Итоги Всероссийской переписи населения 2010 года	
3. Численность населения городского округа Саранск по административно-территориальным единицам.....	11
4. Численность населения по полу и возрасту.....	12
4.1 Численность населения городского округа Саранск по полу и возрасту.....	12
4.2 Численность населения города Саранск по полу и возрасту.....	17
4.3 Численность населения внутригородских районов города Саранск по полу и возрасту.....	20
4.4 Численность населения поселков городского типа городского округа Саранск по полу и возрасту.....	25
5. Численность населения по полу и состоянию в браке.....	30
5.1 Численность населения городского округа Саранск по полу и состоянию в браке.....	30
5.2 Состояние в браке мужчин и женщин городского округа Саранск (на 1000 человек соответствующего пола в возрасте 16 лет и более, указавших состояние в браке).....	31
5.3 Численность населения города Саранск по полу и состоянию в браке.....	31
5.4 Численность населения внутригородских районов города Саранск по полу и состоянию в браке.....	32
5.5 Численность населения поселков городского типа городского округа Саранск по полу и состоянию в браке.....	33
6. Население по уровню образования, полу и основным возрастным группам.....	34
6.1 Население городского округа Саранск по уровню образования, полу и основным возрастным группам.....	34
6.2 Население города Саранск и внутригородских районов по уровню образования, полу и основным возрастным группам.....	36
7. Население по уровню образования, полу и основным возрастным группам (на 1000 человек соответствующего пола и возраста).....	39
7.1 Население городского округа Саранск по уровню образования, полу и основным возрастным группам (на 1000 человек соответствующего пола и возраста).....	39
7.2 Население города Саранск и внутригородских районов по уровню образования, полу и основным возрастным группам (на 1000 человек соответствующего пола и возраста).....	41
8. Население, имеющее ученые степени, по возрастным группам и полу.....	44
8.1 Население городского округа Саранск, имеющее ученые степени, по возрастным группам и полу.....	44
8.2 Население города Саранск и внутригородских районов, имеющее ученые степени, по возрастным группам и полу.....	45

9.	Дети в возрасте 0-9 лет по посещению дошкольных образовательных учреждений и обучению в общеобразовательных учреждениях.....	47
9.1	Дети в возрасте 0-9 лет по посещению дошкольных образовательных учреждений и обучению в общеобразовательных учреждениях городского округа Саранск.....	47
9.2	Дети в возрасте 0-9 лет по посещению дошкольных образовательных учреждений и обучению в общеобразовательных учреждениях города Саранск и внутригородских районов.....	49
10.	Население частных домохозяйств, занятое в экономике, по уровню образования, полу и отдельным возрастным группам	52
10.1	Население частных домохозяйств городского округа Саранск, анятое в экономике, по уровню образования, полу и отдельным возрастным группам.....	52
10.2	Население частных домохозяйств города Саранск и внутригородских районов, занятое в экономике, по уровню образования, полу и отдельным возрастным группам.....	53
10.3	Население частных домохозяйств города Саранск и внутригородских районов, занятое в экономике, по уровню образования, полу и отдельным возрастным группам (на 1000 занятого населения соответствующего пола и возраста).....	55
11.	Национальный состав населения.....	57
11.1	Национальный состав населения городского округа Саранск.....	57
11.2	Национальный состав населения города Саранск и внутригородских районов.....	60
12.	Население частных, коллективных домохозяйств и домохозяйств бездомных городского округа Саранск.....	63
13.	Население частных домохозяйств по полу и возрастным группам	64
13.1	Население частных домохозяйств городского округа Саранск по полу и возрастным группам.....	64
13.2	Население частных домохозяйств города Саранск и внутригородских районов по полу и возрастным группам.....	65
14.	Частные домохозяйства по размеру домохозяйства.....	68
14.1	Частные домохозяйства городского округа Саранск по размеру домохозяйства.....	68
14.2	Удельный вес частных домохозяйств различного размера городского округа Саранск (график).....	68
14.3	Частные домохозяйства города Саранск и внутригородских районов по размеру домохозяйства	69
15.	Частные домохозяйства, состоящие из двух и более человек, по типам, размеру домохозяйства и числу детей моложе 18 лет	70
15.1	Частные домохозяйства городского округа Саранск, состоящие из двух и более человек, по типам, размеру домохозяйства и числу детей моложе 18 лет....	70
15.2	Частные домохозяйства города Саранск и внутригородских районов, состоящие из двух и более человек, по типам, размеру домохозяйства и числу детей моложе 18 лет.....	80
16.	Частные домохозяйства, состоящие из двух и более человек, по числу занятых в экономике в возрасте 15-72 лет и числу иждивенцев.....	118

16.1	Частные домохозяйства городского округа Саранск, состоящие из двух и более человек, по числу занятых в экономике в возрасте 15-72 лет и числу иждивенцев.....	118
16.2	Частные домохозяйства города Саранск и внутригородских районов, состоящие из двух и более человек, по числу занятых в экономике в возрасте 15-72 лет и числу иждивенцев	119
17.	Семейные ячейки, входящие в состав частных домохозяйств, по размеру и числу детей моложе 18 лет.....	123
17.1	Семейные ячейки, входящие в состав частных домохозяйств городского округа Саранск, по размеру и числу детей моложе 18 лет	123
17.2	Семейные ячейки, входящие в состав частных домохозяйств города Саранск и внутригородских районов, по размеру и числу детей моложе 18 лет	124
18.	Семейные ячейки, входящие в состав частных домохозяйств, по возрастным группам детей.....	128
18.1	Семейные ячейки, входящие в состав частных домохозяйств городского округа Саранск, по возрастным группам детей	128
18.2	Семейные ячейки, входящие в состав частных домохозяйств города Саранск и внутригородских районов, по возрастным группам детей.....	130
19.	Семейные ячейки, входящие в состав частных домохозяйств, в которых оба супруга моложе 35 лет.....	137
19.1	Семейные ячейки, входящие в состав частных домохозяйств городского округа Саранск, в которых оба супруга моложе 35 лет	137
19.2	Семейные ячейки, входящие в состав частных домохозяйств города Саранск и внутригородских районов, в которых оба супруга моложе 35 лет.....	138
20.	Население по основным возрастным группам и источникам средств к существованию	142
20.1	Население городского округа Саранск по основным возрастным группам и источникам средств к существованию	142
20.2	Население города Саранск и внутригородских районов по основным возрастным группам и источникам средств к существованию.....	144
21.	Население по основному источнику средств к существованию и возрастным группам	147
21.1	Население городского округа Саранск по основному источнику средств к существованию и возрастным группам	147
21.2	Население города Саранск и внутригородских районов по основному источнику средств к существованию и возрастным группам.....	148
22.	Население, указавшее один источник средств к существованию	150
22.1	Население городского округа Саранск, указавшее один источник средств к существованию.....	150
22.2	Население города Саранск и внутригородских районов, указавшее один источник средств к существованию.....	150
23.	Занятое в экономике население частных домохозяйств в возрасте 15-72 лет по возрастным группам и положению в занятости	151

23.1	Занятое в экономике население частных домохозяйств городского округа Саранск в возрасте 15-72 лет по возрастным группам и положению в занятости.....	151
23.2	Занятое в экономике население частных домохозяйств города Саранск и внутригородских районов в возрасте 15-72 лет по возрастным группам и положению в занятости.....	153
24.	Население частных домохозяйств по возрастным группам и продолжительности проживания в месте постоянного жительства	156
24.1	Население частных домохозяйств городского округа Саранск по возрастным группам и продолжительности проживания в месте постоянного жительства.....	156
24.2	Население частных домохозяйств города Саранск и внутригородских районов по возрастным группам и продолжительности проживания в месте постоянного жительства.....	157
25.	Женщины отдельных национальностей в возрасте 15 лет и более по числу рожденных детей	159
25.1	Женщины отдельных национальностей городского округа Саранск в возрасте 15 лет и более по числу рожденных детей	159
25.2	Женщины отдельных национальностей города Саранск и внутригородских районов в возрасте 15 лет и более по числу рожденных детей.....	159
26.	Частные домохозяйства по типам занимаемых жилых помещений и размеру домохозяйств	162
26.1	Частные домохозяйства городского округа Саранск по типам занимаемых жилых помещений и размеру домохозяйств	162
26.2	Частные домохозяйства города Саранск и внутригородских районов по типам занимаемых жилых помещений и размеру домохозяйств.....	163
27.	Частные домохозяйства по типам занимаемых жилых помещений, числу комнат и размеру домохозяйства	167
27.1	Частные домохозяйства городского округа Саранск по типам занимаемых жилых помещений, числу комнат и размеру домохозяйства	167
27.2	Частные домохозяйства города Саранск и внутригородских районов по типам занимаемых жилых помещений, числу комнат и размеру домохозяйства.....	169
28.	Жилые помещения по их типам и числу проживающих в них частных домохозяйств.....	175
28.1	Жилые помещения городского округа Саранск по их типам и числу проживающих в них частных домохозяйств	175
28.2	Жилые помещения города Саранск и внутригородских районов по их типам и числу проживающих в них частных домохозяйств	176
29.	Население частных домохозяйств, проживающее в индивидуальных домах, отдельных и коммунальных квартирах, по времени постройки дома и материалу наружных стен	177
29.1	Население частных домохозяйств городского округа Саранск, проживающее в индивидуальных домах, отдельных и коммунальных квартирах, по времени постройки дома и материалу наружных стен	177
29.2	Население частных домохозяйств города Саранск и внутригородских районов, проживающее в индивидуальных домах, отдельных и коммунальных квартирах, по времени постройки дома и материалу наружных стен	179

30.	Обеспеченность различными видами благоустройства жилого помещения населения частных домохозяйств, проживающих в индивидуальных домах, отдельных и коммунальных квартирах	185
30.1	Обеспеченность различными видами благоустройства жилого помещения населения частных домохозяйств городского округа Саранск, проживающих в индивидуальных домах, отдельных и коммунальных квартирах	185
30.2	Обеспеченность различными видами благоустройства жилого помещения населения частных домохозяйств города Саранск и внутригородских районов, проживающих в индивидуальных домах, отдельных и коммунальных квартирах	186
	Методологические пояснения.....	192
	Приложение. Образцы форм переписных листов.....	200

ГОРОДСКОЙ ОКРУГ САРАНСК



город Саранск - столица Республики Мордовия. Город основан в виде укрепления в 1641 году. Официально утвержден городом в 1780 году. С 20 декабря 1934 года - город республиканского значения.

Территория городского округа Саранск - 383,27 кв. км
в том числе: городская местность - 98,13 кв. км
сельская местность - 285,14 кв. км

Численность населения (на дату проведения переписи) – 324973 чел.

1. Число административно-территориальных единиц (на дату проведения переписи)

города	- 1
внутригородские районы	- 3
поселки городского типа	- 3
сельские администрации	- 4
сельские населенные пункты	- 13

2. Изменение численности постоянного населения городского округа Саранск по итогам переписей населения

2.1 Численность городского и сельского населения

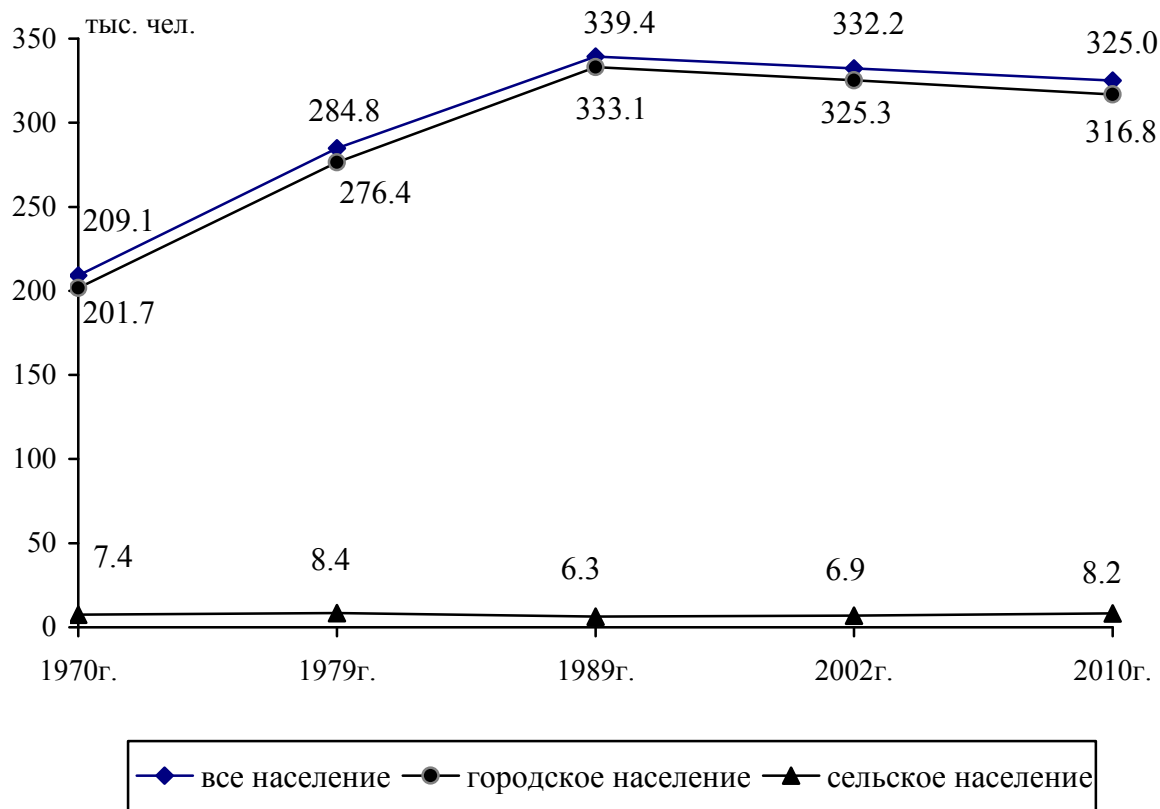

2.2 Численность населения по полу

человек

	1970 ¹⁾	1979	1989	2002	2010
городской округ Саранск	208909	284828	339365	332237	324973
мужчины	93634	129398	154158	148712	145097
женщины	115275	155430	185207	183525	179876
городское население	201026	276435	333048	325336	316784
мужчины	90109	125695	151321	145538	141253
женщины	110917	150740	181727	179798	175531
сельское население	7883	8393	6317	6901	8189
мужчины	3525	3703	2837	3174	3844
женщины	4358	4690	3480	3727	4345

1) Данные представлены по наличному населению.

ИТОГИ ВСЕРОССИЙСКОЙ ПЕРЕПИСИ НАСЕЛЕНИЯ 2010 ГОДА

3. Численность населения городского округа Саранск по административно-территориальным единицам

	Всего, человек	в том числе:	
		мужчины	женщины
<i>Все население</i>	324973	145097	179876
Городское население	316784	141253	175531
город Саранск	297415	132203	165212
Ленинский район	102219	44567	57652
Октябрьский район	100189	45052	55137
Пролетарский район	95007	42584	52423
пгт Луховка	8639	3968	4671
пгт Николаевка	5058	2352	2706
пгт Ялга	5672	2730	2942
Сельское население	8189	3844	4345
село Горяйновка	1136	523	613
село Грибоедово	74	33	41
поселок Добровольный	66	36	30
село Зыково	981	460	521
деревня Ивановка	65	28	37
село Куликовка	870	394	476
село Макаровка	856	416	440
село Монастырское	918	449	469
село Напольная Тавла	512	238	274
поселок Озерный	1556	725	831
деревня Полянки	457	207	250
поселок Пушкино	633	304	329
деревня Танеевка	65	31	34

4. Численность населения по полу и возрасту

4.1 Численность населения городского округа Саранск по полу и возрасту

	Городское и сельское население				Городское население				Сельское население			
	мужчины и женщины	мужчины	женщины	женщин на 1000 мужчин	мужчины и женщины	мужчины	женщины	женщин на 1000 мужчин	мужчины и женщины	мужчины	женщины	женщин на 1000 мужчин
<i>Все население</i>	324973	145097	179876	1240	316784	141253	175531	1243	8189	3844	4345	1130
в том числе в возрасте, лет:												
до 1	3366	1709	1657	970	3274	1659	1615	973	92	50	42	840
1	3462	1726	1736	1006	3373	1689	1684	997	89	37	52	1405
2	3371	1682	1689	1004	3272	1630	1642	1007	99	52	47	904
3	3090	1628	1462	898	3007	1577	1430	907	83	51	32	627
4	3088	1581	1507	953	3008	1542	1466	951	80	39	41	1051
0 – 4	16377	8326	8051	967	15934	8097	7837	968	443	229	214	934
5	3058	1604	1454	906	3007	1577	1430	907	51	27	24	889
6	3106	1644	1462	889	3042	1617	1425	881	64	27	37	1370
7	2987	1601	1386	866	2925	1575	1350	857	62	26	36	1385
8	2797	1437	1360	946	2746	1412	1334	945	51	25	26	1040
9	2620	1350	1270	941	2557	1314	1243	946	63	36	27	750
5 – 9	14568	7636	6932	908	14277	7495	6782	905	291	141	150	1064
10	2517	1295	1222	944	2463	1267	1196	944	54	28	26	929
11	2499	1265	1234	975	2434	1230	1204	979	65	35	30	857
12	2541	1307	1234	944	2479	1276	1203	943	62	31	31	1000
13	2546	1331	1215	913	2485	1305	1180	904	61	26	35	1346
14	2670	1373	1297	945	2614	1340	1274	951	56	33	23	697
10 - 14	12773	6571	6202	944	12475	6418	6057	944	298	153	145	948
15	3029	1566	1463	934	2945	1523	1422	934	84	43	41	953
16	3176	1664	1512	909	3112	1633	1479	906	64	31	33	1065
17	4114	1999	2115	1058	4040	1962	2078	1059	74	37	37	1000
18	4789	2162	2627	1215	4703	2117	2586	1222	86	45	41	911
19	5096	2153	2943	1367	5024	2109	2915	1382	72	44	28	636
15 - 19	20204	9544	10660	1117	19824	9344	10480	1122	380	200	180	900
20	5883	2721	3162	1162	5770	2660	3110	1169	113	61	52	852
21	6259	2939	3320	1130	6124	2878	3246	1128	135	61	74	1213
22	5799	2706	3093	1143	5678	2654	3024	1139	121	52	69	1327

Продолжение таблицы 4.1

	Городское и сельское население				Городское население				Сельское население			
	мужчины и женщины	мужчины	женщины	женщин на 1000 мужчин	мужчины и женщины	мужчины	женщины	женщин на 1000 мужчин	мужчины и женщины	мужчины	женщины	женщин на 1000 мужчин
23	5999	2801	3198	1142	5841	2728	3113	1141	158	73	85	1164
24	5887	2952	2935	994	5759	2884	2875	997	128	68	60	882
20 - 24	29827	14119	15708	1113	29172	13804	15368	1113	655	315	340	1079
25	5746	2810	2936	1045	5609	2735	2874	1051	137	75	62	827
26	5694	2801	2893	1033	5555	2717	2838	1045	139	84	55	655
27	5858	2956	2902	982	5718	2880	2838	985	140	76	64	842
28	5388	2603	2785	1070	5256	2540	2716	1069	132	63	69	1095
29	5140	2479	2661	1073	5035	2429	2606	1073	105	50	55	1100
25 - 29	27826	13649	14177	1039	27173	13301	13872	1043	653	348	305	876
30	5012	2450	2562	1046	4915	2405	2510	1044	97	45	52	1156
31	4839	2320	2519	1086	4741	2269	2472	1089	98	51	47	922
32	4842	2402	2440	1016	4751	2359	2392	1014	91	43	48	1116
33	4862	2369	2493	1052	4750	2314	2436	1053	112	55	57	1036
34	4860	2357	2503	1062	4767	2307	2460	1066	93	50	43	860
30 - 34	24415	11898	12517	1052	23924	11654	12270	1053	491	244	247	1012
35	4884	2304	2580	1120	4771	2243	2528	1127	113	61	52	852
36	4698	2248	2450	1090	4602	2200	2402	1092	96	48	48	1000
37	4527	2117	2410	1138	4426	2072	2354	1136	101	45	56	1244
38	4645	2116	2529	1195	4557	2079	2478	1192	88	37	51	1378
39	4298	1998	2300	1151	4193	1950	2243	1150	105	48	57	1188
35 - 39	23052	10783	12269	1138	22549	10544	12005	1139	503	239	264	1105
40	4162	1952	2210	1132	4060	1897	2163	1140	102	55	47	855
41	4125	1914	2211	1155	4011	1860	2151	1156	114	54	60	1111
42	4039	1832	2207	1205	3936	1780	2156	1211	103	52	51	981
43	4253	1918	2335	1217	4148	1863	2285	1227	105	55	50	909
44	4504	2062	2442	1184	4363	1986	2377	1197	141	76	65	855
40 - 44	21083	9678	11405	1178	20518	9386	11132	1186	565	292	273	935
45	4506	2016	2490	1235	4382	1956	2426	1240	124	60	64	1067
46	4877	2189	2688	1228	4731	2118	2613	1234	146	71	75	1056

Продолжение таблицы 4.1

	Городское и сельское население				Городское население				Сельское население			
	мужчины и женщины	мужчины	женщины	женщин на 1000 мужчин	мужчины и женщины	мужчины	женщины	женщин на 1000 мужчин	мужчины и женщины	мужчины	женщины	женщин на 1000 мужчин
47	5124	2279	2845	1248	4994	2217	2777	1253	130	62	68	1097
48	5318	2298	3020	1314	5176	2233	2943	1318	142	65	77	1185
49	5721	2516	3205	1274	5573	2438	3135	1286	148	78	70	897
45 - 49	25546	11298	14248	1261	24856	10962	13894	1267	690	336	354	1054
50	5788	2574	3214	1249	5610	2479	3131	1263	178	95	83	874
51	5775	2497	3278	1313	5606	2420	3186	1317	169	77	92	1195
52	5526	2357	3169	1345	5346	2264	3082	1361	180	93	87	935
53	5582	2361	3221	1364	5422	2280	3142	1378	160	81	79	975
54	5146	2194	2952	1345	5008	2127	2881	1354	138	67	71	1060
50 - 54	27817	11983	15834	1321	26992	11570	15422	1333	825	413	412	998
55	5190	2147	3043	1417	5060	2083	2977	1429	130	64	66	1031
56	5137	2196	2941	1339	4993	2125	2868	1350	144	71	73	1028
57	4768	1953	2815	1441	4662	1903	2759	1450	106	50	56	1120
58	4839	2017	2822	1399	4720	1958	2762	1411	119	59	60	1017
59	4589	1911	2678	1401	4467	1853	2614	1411	122	58	64	1103
55 - 59	24523	10224	14299	1399	23902	9922	13980	1409	621	302	319	1056
60	4621	1918	2703	1409	4501	1858	2643	1422	120	60	60	1000
61	4815	1947	2868	1473	4700	1892	2808	1484	115	55	60	1091
62	4020	1596	2424	1519	3921	1559	2362	1515	99	37	62	1676
63	3752	1409	2343	1663	3661	1369	2292	1674	91	40	51	1275
64	2773	1056	1717	1626	2697	1021	1676	1642	76	35	41	1171
60 - 64	19981	7926	12055	1521	19480	7699	11781	1530	501	227	274	1207
65	1449	561	888	1583	1408	544	864	1588	41	17	24	1412
66	1209	455	754	1657	1168	434	734	1691	41	21	20	952
67	1232	426	806	1892	1200	414	786	1899	32	12	20	1667
68	2483	874	1609	1841	2410	851	1559	1832	73	23	50	2174
69	3076	1074	2002	1864	2985	1043	1942	1862	91	31	60	1935
65 - 69	9449	3390	6059	1787	9171	3286	5885	1791	278	104	174	1673
70	3143	1091	2052	1881	3044	1049	1995	1902	99	42	57	1357

Продолжение таблицы 4.1

	Городское и сельское население				Городское население				Сельское население			
	мужчины и женщины	мужчины	женщины	женщин на 1000 мужчин	мужчины и женщины	мужчины	женщины	женщин на 1000 мужчин	мужчины и женщины	мужчины	женщины	женщин на 1000 мужчин
71	3210	1134	2076	1831	3113	1101	2012	1827	97	33	64	1939
72	2674	897	1777	1981	2579	858	1721	2006	95	39	56	1436
73	2493	877	1616	1843	2426	851	1575	1851	67	26	41	1577
74	2016	620	1396	2252	1953	604	1349	2233	63	16	47	2938
70 - 74	13536	4619	8917	1931	13115	4463	8652	1939	421	156	265	1699
75	1673	537	1136	2115	1615	513	1102	2148	58	24	34	1417
76	1290	391	899	2299	1232	372	860	2312	58	19	39	2053
77	1177	290	887	3059	1130	282	848	3007	47	8	39	4875
78	1299	324	975	3009	1245	310	935	3016	54	14	40	2857
79	1075	289	786	2720	1033	274	759	2770	42	15	27	1800
75 - 79	6514	1831	4683	2558	6255	1751	4504	2572	259	80	179	2238
80	1142	294	848	2884	1101	285	816	2863	41	9	32	3556
81	989	250	739	2956	935	237	698	2945	54	13	41	3154
82	1099	261	838	3211	1048	252	796	3159	51	9	42	4667
83	807	181	626	3459	775	174	601	3454	32	7	25	3571
84	783	163	620	3804	749	157	592	3771	34	6	28	4667
80 - 84	4820	1149	3671	3195	4608	1105	3503	3170	212	44	168	3818
85	628	131	497	3794	605	123	482	3919	23	8	15	1875
86	538	100	438	4380	519	96	423	4406	19	4	15	3750
87	400	76	324	4263	384	74	310	4189	16	2	14	7000
88	295	55	240	4364	280	52	228	4385	15	3	12	4000
89	192	25	167	6680	188	25	163	6520	4	-	4	-
85 - 89	2053	387	1666	4305	1976	370	1606	4341	77	17	60	3529
90	155	28	127	4536	152	28	124	4429	3	-	3	-
91	151	26	125	4808	144	25	119	4760	7	1	6	6000
92	90	10	80	8000	88	10	78	7800	2	-	2	-
93	62	5	57	11400	61	5	56	11200	1	-	1	-
94	38	4	34	8500	36	3	33	11000	2	1	1	1000
90 - 94	496	73	423	5795	481	71	410	5775	15	2	13	6500

Продолжение таблицы 4.1

	Городское и сельское население				Городское население				Сельское население				
	мужчины и женщины	мужчины	женщины	женщин на 1000 мужчин	мужчины и женщины	мужчины	женщины	женщин на 1000 мужчин	мужчины и женщины	мужчины	женщины	женщин на 1000 мужчин	
95	46	6	40	6667	42	5	37	7400	4	1	3	3000	
96	29	5	24	4800	28	5	23	4600	1	-	1	-	
97	15	-	15	-	11	-	11	-	4	-	4	-	
98	13	-	13	-	12	-	12	-	1	-	1	-	
99	8	1	7	7000	8	1	7	7000	-	-	-	-	
95 – 99	111	12	99	8250	101	11	90	8182	10	1	9	9000	
100 и более	2	1	1	1000	1	-	1	-	1	1	-	-	
Средний возраст	39.2	36.6	41.3		39.1	36.5	41.2		42.0	39.6	44.2		
Из общей численности - население в возрасте:													
16	моложе тру- доспособного	46747	24099	22648	940	45631	23533	22098	939	1116	566	550	972
	трудоспособ- ном	206965	101610	105355	1037	201985	98964	103021	1041	4980	2646	2334	882
	старше тру- доспособного	71261	19388	51873	2676	69168	18756	50412	2688	2093	632	1461	2312
	0 – 6 лет	22541	11574	10967	948	21983	11291	10692	947	558	283	275	972
	0 – 13 лет	41048	21160	19888	940	40072	20670	19402	939	976	490	486	992
	0 – 17 лет	54037	27762	26275	946	52783	27128	25655	946	1254	634	620	978
	7 – 14 лет	21177	10959	10218	932	20703	10719	9984	931	474	240	234	975
	16 – 29 лет	74828	35746	39082	1093	73224	34926	38298	1097	1604	820	784	956
	15 – 72 лет	262750	117614	145136	1234	256297	114480	141817	1239	6453	3134	3319	1059

4.2 Численность населения города Саранск по полу и возрасту

	Мужчины и женщины	Мужчины	Женщины	Женщин на 1000 мужчин
<i>Все население</i>	297415	132203	165212	1250
в том числе в возрасте, лет:				
до 1	3062	1549	1513	977
1	3133	1572	1561	993
2	3038	1501	1537	1024
3	2816	1483	1333	899
4	2813	1433	1380	963
0 – 4	14862	7538	7324	972
5	2813	1467	1346	918
6	2839	1512	1327	878
7	2752	1484	1268	854
8	2588	1334	1254	940
9	2427	1247	1180	946
5 – 9	13419	7044	6375	905
10	2320	1189	1131	951
11	2267	1141	1126	987
12	2319	1187	1132	954
13	2340	1222	1118	915
14	2457	1250	1207	966
10 - 14	11703	5989	5714	954
15	2803	1457	1346	924
16	2913	1529	1384	905
17	3764	1815	1949	1074
18	4338	1915	2423	1265
19	4669	1925	2744	1425
15 - 19	18487	8641	9846	1139
20	5391	2455	2936	1196
21	5695	2660	3035	1141
22	5344	2485	2859	1151
23	5522	2577	2945	1143
24	5387	2687	2700	1005
20 - 24	27339	12864	14475	1125
25	5230	2542	2688	1057
26	5193	2526	2667	1056
27	5330	2698	2632	976
28	4928	2392	2536	1060
29	4699	2249	2450	1089
25 - 29	25380	12407	12973	1046
30	4606	2240	2366	1056
31	4457	2140	2317	1083
32	4472	2214	2258	1020
33	4498	2178	2320	1065
34	4513	2200	2313	1051
30 - 34	22546	10972	11574	1055
35	4506	2111	2395	1135
36	4350	2072	2278	1099
37	4169	1935	2234	1155
38	4337	1986	2351	1184
39	3963	1832	2131	1163
35 - 39	21325	9936	11389	1146
40	3821	1779	2042	1148

Продолжение таблицы 4.2

	Мужчины и женщины	Мужчины	Женщины	Женщин на 1000 мужчин
41	3758	1723	2035	1181
42	3738	1681	2057	1224
43	3910	1760	2150	1222
44	4118	1870	2248	1202
40 - 44	19345	8813	10532	1195
45	4149	1848	2301	1245
46	4459	2006	2453	1223
47	4698	2096	2602	1241
48	4852	2081	2771	1332
49	5215	2285	2930	1282
45 - 49	23373	10316	13057	1266
50	5251	2311	2940	1272
51	5224	2254	2970	1318
52	4960	2081	2879	1383
53	5036	2114	2922	1382
54	4676	1967	2709	1377
50 - 54	25147	10727	14420	1344
55	4722	1933	2789	1443
56	4688	1982	2706	1365
57	4372	1774	2598	1464
58	4457	1840	2617	1422
59	4182	1724	2458	1426
55 - 59	22421	9253	13168	1423
60	4255	1764	2491	1412
61	4443	1788	2655	1485
62	3692	1470	2222	1512
63	3472	1290	2182	1691
64	2553	960	1593	1659
60 - 64	18415	7272	11143	1532
65	1339	513	826	1610
66	1109	412	697	1692
67	1137	394	743	1886
68	2293	812	1481	1824
69	2820	979	1841	1880
65 - 69	8698	3110	5588	1797
70	2876	1000	1876	1876
71	2947	1050	1897	1807
72	2449	810	1639	2023
73	2285	798	1487	1863
74	1832	568	1264	2225
70 - 74	12389	4226	8163	1932
75	1505	483	1022	2116
76	1158	349	809	2318
77	1047	261	786	3011
78	1185	295	890	3017
79	964	259	705	2722
75 - 79	5859	1647	4212	2557
80	1028	258	770	2984
81	863	217	646	2977
82	987	240	747	3113
83	717	161	556	3453

Продолжение таблицы 4.2

	Мужчины и женщины	Мужчины	Женщины	Женщин на 1000 мужчин
84	703	147	556	3782
80 - 84	4298	1023	3275	3201
85	576	115	461	4009
86	482	89	393	4416
87	361	71	290	4085
88	261	52	209	4019
89	178	21	157	7476
85 - 89	1858	348	1510	4339
90	140	25	115	4600
91	136	24	112	4667
92	82	10	72	7200
93	59	4	55	13750
94	35	3	32	10667
90 - 94	452	66	386	5848
95	41	5	36	7200
96	28	5	23	4600
97	11	-	11	-
98	10	-	10	-
99	8	1	7	7000
95 – 99	98	11	87	7909
100 и более	1	-	1	-
возраст не указан	-	-	-	-
Из общей численности - население в возрасте:				
моложе трудоспособного	42787	22028	20759	942
трудоспособном	189392	92472	96920	1048
старше трудоспособного	65236	17703	47533	2685
0 – 6 лет	20514	10517	9997	951
0 – 13 лет	37527	19321	18206	942
0 – 17 лет	49464	25372	24092	950
7 – 14 лет	19470	10054	9416	937
16 – 29 лет	68403	32455	35948	1108
15 – 72 лет	240748	107171	133577	1246
Средний возраст	39.2	36.6	41.2	

4.3 Численность населения внутригородских районов города Саранск по полу и возрасту

	Ленинский район				Октябрьский район				Пролетарский район			
	мужчины и женщины	мужчины	женщины	женщин на 1000 мужчин	мужчины и женщины	мужчины	женщины	женщин на 1000 мужчин	мужчины и женщины	мужчины	женщины	женщин на 1000 мужчин
<i>Все население</i>	102219	44567	57652	1294	100189	45052	55137	1224	95007	42584	52423	1231
в том числе в возрасте, лет:												
до 1	971	466	505	1084	1110	586	524	894	981	497	484	974
1	987	503	484	962	1130	552	578	1047	1016	517	499	965
2	971	511	460	900	1104	537	567	1056	963	453	510	1126
3	875	453	422	932	995	531	464	874	946	499	447	896
4	1013	503	510	1014	945	485	460	948	855	445	410	921
0 – 4	4817	2436	2381	977	5284	2691	2593	964	4761	2411	2350	975
5	925	491	434	884	992	505	487	964	896	471	425	902
6	957	509	448	880	1035	563	472	838	847	440	407	925
7	985	543	442	814	894	459	435	948	873	482	391	811
8	846	436	410	940	879	460	419	911	863	438	425	970
9	822	426	396	930	805	429	376	876	800	392	408	1041
5 – 9	4535	2405	2130	886	4605	2416	2189	906	4279	2223	2056	925
10	743	393	350	891	820	414	406	981	757	382	375	982
11	779	380	399	1050	783	394	389	987	705	367	338	921
12	812	405	407	1005	782	398	384	965	725	384	341	888
13	802	423	379	896	781	411	370	900	757	388	369	951
14	837	417	420	1007	842	446	396	888	778	387	391	1010
10 - 14	3973	2018	1955	969	4008	2063	1945	943	3722	1908	1814	951
15	958	490	468	955	946	494	452	915	899	473	426	901
16	984	515	469	911	1056	556	500	899	873	458	415	906
17	1485	700	785	1121	1335	647	688	1063	944	468	476	1017
18	1718	737	981	1331	1581	716	865	1208	1039	462	577	1249
19	1882	718	1164	1621	1626	687	939	1367	1161	520	641	1233
15 - 19	7027	3160	3867	1224	6544	3100	3444	1111	4916	2381	2535	1065
20	2039	901	1138	1263	1893	853	1040	1219	1459	701	758	1081
21	2082	944	1138	1206	1972	913	1059	1160	1641	803	838	1044
22	1787	808	979	1212	1869	879	990	1126	1688	798	890	1115

	Ленинский район				Октябрьский район				Пролетарский район			
	мужчины и женщины	мужчины	женщины	женщин на 1000 мужчин	мужчины и женщины	мужчины	женщины	женщин на 1000 мужчин	мужчины и женщины	мужчины	женщины	женщин на 1000 мужчин
23	1832	844	988	1171	1839	870	969	1114	1851	863	988	1145
24	1741	878	863	983	1818	901	917	1018	1828	908	920	1013
20 - 24	9481	4375	5106	1167	9391	4416	4975	1127	8467	4073	4394	1079
25	1618	809	809	1000	1816	855	961	1124	1796	878	918	1046
26	1616	787	829	1053	1848	916	932	1017	1729	823	906	1101
27	1636	822	814	990	1908	944	964	1021	1786	932	854	916
28	1466	721	745	1033	1809	871	938	1077	1653	800	853	1066
29	1503	667	836	1253	1635	797	838	1051	1561	785	776	989
25 - 29	7839	3806	4033	1060	9016	4383	4633	1057	8525	4218	4307	1021
30	1478	712	766	1076	1665	801	864	1079	1463	727	736	1012
31	1473	701	772	1101	1537	753	784	1041	1447	686	761	1109
32	1452	728	724	995	1549	776	773	996	1471	710	761	1072
33	1412	676	736	1089	1601	776	825	1063	1485	726	759	1045
34	1446	710	736	1037	1624	795	829	1043	1443	695	748	1076
30 - 34	7261	3527	3734	1059	7976	3901	4075	1045	7309	3544	3765	1062
35	1437	640	797	1245	1552	756	796	1053	1517	715	802	1122
36	1444	673	771	1146	1493	725	768	1059	1413	674	739	1096
37	1432	657	775	1180	1370	620	750	1210	1367	658	709	1078
38	1588	727	861	1184	1389	656	733	1117	1360	603	757	1255
39	1420	624	796	1276	1282	596	686	1151	1261	612	649	1060
35 - 39	7321	3321	4000	1204	7086	3353	3733	1113	6918	3262	3656	1121
40	1404	650	754	1160	1251	577	674	1168	1166	552	614	1112
41	1372	633	739	1167	1225	573	652	1138	1161	517	644	1246
42	1380	633	747	1180	1217	524	693	1323	1141	524	617	1177
43	1456	662	794	1199	1290	569	721	1267	1164	529	635	1200
44	1429	660	769	1165	1403	653	750	1149	1286	557	729	1309
40 - 44	7041	3238	3803	1174	6386	2896	3490	1205	5918	2679	3239	1209
45	1447	647	800	1236	1421	650	771	1186	1281	551	730	1325
46	1521	704	817	1161	1550	716	834	1165	1388	586	802	1369

Продолжение таблицы 4.3

	Ленинский район				Октябрьский район				Пролетарский район			
	мужчины и женщины	мужчины	женщины	женщин на 1000 мужчин	мужчины и женщины	мужчины	женщины	женщин на 1000 мужчин	мужчины и женщины	мужчины	женщины	женщин на 1000 мужчин
47	1532	702	830	1182	1629	715	914	1278	1537	679	858	1264
48	1617	677	940	1388	1643	715	928	1298	1592	689	903	1311
49	1691	788	903	1146	1774	777	997	1283	1750	720	1030	1431
45 - 49	7808	3518	4290	1219	8017	3573	4444	1244	7548	3225	4323	1340
50	1611	704	907	1288	1772	738	1034	1401	1868	869	999	1150
51	1489	648	841	1298	1790	778	1012	1301	1945	828	1117	1349
52	1413	591	822	1391	1780	758	1022	1348	1767	732	1035	1414
53	1480	648	832	1284	1759	698	1061	1520	1797	768	1029	1340
54	1361	542	819	1511	1617	685	932	1361	1698	740	958	1295
50 - 54	7354	3133	4221	1347	8718	3657	5061	1384	9075	3937	5138	1305
55	1336	577	759	1315	1641	661	980	1483	1745	695	1050	1511
56	1390	574	816	1422	1684	729	955	1310	1614	679	935	1377
57	1306	522	784	1502	1509	642	867	1350	1557	610	947	1552
58	1298	496	802	1617	1624	682	942	1381	1535	662	873	1319
59	1236	485	751	1548	1465	627	838	1337	1481	612	869	1420
55 - 59	6566	2654	3912	1474	7923	3341	4582	1371	7932	3258	4674	1435
60	1337	514	823	1601	1440	627	813	1297	1478	623	855	1372
61	1507	620	887	1431	1515	616	899	1459	1421	552	869	1574
62	1303	483	820	1698	1158	481	677	1407	1231	506	725	1433
63	1199	450	749	1664	1092	407	685	1683	1181	433	748	1727
64	956	352	604	1716	774	296	478	1615	823	312	511	1638
60 - 64	6302	2419	3883	1605	5979	2427	3552	1464	6134	2426	3708	1528
65	547	206	341	1655	350	124	226	1823	442	183	259	1415
66	458	162	296	1827	294	121	173	1430	357	129	228	1767
67	464	156	308	1974	321	108	213	1972	352	130	222	1708
68	937	295	642	2176	634	243	391	1609	722	274	448	1635
69	1229	418	811	1940	757	270	487	1804	834	291	543	1866
65 - 69	3635	1237	2398	1939	2356	866	1490	1721	2707	1007	1700	1688
70	1255	429	826	1925	776	272	504	1853	845	299	546	1826

Продолжение таблицы 4.3

	Ленинский район				Октябрьский район				Пролетарский район			
	мужчины и женщины	мужчины	женщины	женщин на 1000 мужчин	мужчины и женщины	мужчины	женщины	женщин на 1000 мужчин	мужчины и женщины	мужчины	женщины	женщин на 1000 мужчин
71	1288	455	833	1831	773	285	488	1712	886	310	576	1858
72	1083	346	737	2130	658	198	460	2323	708	266	442	1662
73	1025	375	650	1733	584	204	380	1863	676	219	457	2087
74	811	247	564	2283	503	162	341	2105	518	159	359	2258
70 - 74	5462	1852	3610	1949	3294	1121	2173	1938	3633	1253	2380	1899
75	687	215	472	2195	369	118	251	2127	449	150	299	1993
76	533	159	374	2352	316	96	220	2292	309	94	215	2287
77	479	132	347	2629	292	61	231	3787	276	68	208	3059
78	533	139	394	2835	359	83	276	3325	293	73	220	3014
79	428	117	311	2658	292	78	214	2744	244	64	180	2813
75 - 79	2660	762	1898	2491	1628	436	1192	2734	1571	449	1122	2499
80	472	127	345	2717	313	83	230	2771	243	48	195	4063
81	392	100	292	2920	275	72	203	2819	196	45	151	3356
82	477	101	376	3723	303	74	229	3095	207	65	142	2185
83	338	79	259	3278	219	46	173	3761	160	36	124	3444
84	326	74	252	3405	221	43	178	4140	156	30	126	4200
80 - 84	2005	481	1524	3168	1331	318	1013	3186	962	224	738	3295
85	267	65	202	3108	159	25	134	5360	150	25	125	5000
86	229	41	188	4585	133	24	109	4542	120	24	96	4000
87	158	37	121	3270	91	12	79	6583	112	22	90	4091
88	138	29	109	3759	58	8	50	6250	65	15	50	3333
89	72	9	63	7000	54	3	51	17000	52	9	43	4778
85 - 89	864	181	683	3773	495	72	423	5875	499	95	404	4253
90	70	21	49	2333	32	4	28	7000	38	-	38	-
91	62	9	53	5889	42	10	32	3200	32	5	27	5400
92	39	3	36	12000	27	3	24	8000	16	4	12	3000
93	28	2	26	13000	16	2	14	7000	15	-	15	-
94	20	2	18	9000	8	-	8	-	7	1	6	6000
90 - 94	219	37	182	4919	125	19	106	5579	108	10	98	9800

Продолжение таблицы 4.3

	Ленинский район				Октябрьский район				Пролетарский район			
	мужчины и женщины	мужчины	женщины	женщин на 1000 мужчин	мужчины и женщины	мужчины	женщины	женщин на 1000 мужчин	мужчины и женщины	мужчины	женщины	женщин на 1000 мужчин
95	22	2	20	10000	8	2	6	3000	11	1	10	10000
96	14	4	10	2500	8	1	7	7000	6	-	6	-
97	5	-	5	-	5	-	5	-	1	-	1	-
98	4	-	4	-	4	-	4	-	2	-	2	-
99	4	1	3	3000	1	-	1	-	3	-	3	-
95 – 99	49	7	42	6000	26	3	23	7667	23	1	22	22000
100 и более	-	-	-	-	1	-	1	-	-	-	-	-
Средний возраст	40.1	37.1	42.4		38.2	35.8	40.1		39.2	36.8	41.2	
Из общей численности - население в возрасте:												
моложе тру- доспособного	14283	7349	6934	944	14843	7664	7179	937	13661	7015	6646	947
трудоспособ- ном	62828	30242	32586	1078	65529	32126	33403	1040	61035	30104	30931	1027
старше тру- доспособного	25108	6976	18132	2599	19817	5262	14555	2766	20311	5465	14846	2717
0 – 6 лет	6699	3436	3263	950	7311	3759	3552	945	6504	3322	3182	958
0 – 13 лет	12488	6442	6046	939	13055	6724	6331	942	11984	6155	5829	947
0 – 17 лет	16752	8564	8188	956	17234	8867	8367	944	15478	7941	7537	949
7 – 14 лет	6626	3423	3203	936	6586	3411	3175	931	6258	3220	3038	943
16 – 29 лет	23389	10851	12538	1155	24005	11405	12600	1105	21009	10199	10810	1060
15 – 72 лет	81261	35618	45643	1281	81599	36668	44931	1225	77888	34885	43003	1233

4.4 Численность населения поселков городского типа городского округа Саранск по полу и возрасту

	пгт Луховка				пгт Николаевка				пгт Ялга			
	мужчины и женщины	мужчины	женщины	женщин на 1000 мужчин	мужчины и женщины	мужчины	женщины	женщин на 1000 мужчин	мужчины и женщины	мужчины	женщины	женщин на 1000 мужчин
<i>Все население</i>	8639	3968	4671	1177	5058	2352	2706	1151	5672	2730	2942	1078
в том числе в возрасте, лет:												
до 1	87	51	36	706	47	23	24	1043	78	36	42	1167
1	98	48	50	1042	57	29	28	966	85	40	45	1125
2	98	61	37	607	57	27	30	1111	79	41	38	927
3	89	44	45	1023	45	23	22	957	57	27	30	1111
4	86	53	33	623	49	26	23	885	60	30	30	1000
0 – 4	458	257	201	782	255	128	127	992	359	174	185	1063
5	88	52	36	692	38	22	16	727	68	36	32	889
6	80	41	39	951	50	30	20	667	73	34	39	1147
7	77	39	38	974	48	29	19	655	48	23	25	1087
8	79	35	44	1257	34	21	13	619	45	22	23	1045
9	56	27	29	1074	30	13	17	1308	44	27	17	630
5 – 9	380	194	186	959	200	115	85	739	278	142	136	958
10	61	34	27	794	36	17	19	1118	46	27	19	704
11	62	36	26	722	46	20	26	1300	59	33	26	788
12	67	32	35	1094	32	20	12	600	61	37	24	649
13	58	32	26	813	38	26	12	462	49	25	24	960
14	59	32	27	844	48	25	23	920	50	33	17	515
10 - 14	307	166	141	849	200	108	92	852	265	155	110	710
15	64	28	36	1286	37	19	18	947	41	19	22	1158
16	77	45	32	711	53	26	27	1038	69	33	36	1091
17	77	36	41	1139	55	23	32	1391	144	88	56	636
18	82	50	32	640	74	35	39	1114	209	117	92	786
19	88	43	45	1047	88	41	47	1146	179	100	79	790
15 - 19	388	202	186	921	307	144	163	1132	642	357	285	798
20	109	61	48	787	93	50	43	860	177	94	83	883
21	147	74	73	986	93	43	50	1163	189	101	88	871
22	116	53	63	1189	88	52	36	692	130	64	66	1031

	пгт Луховка				пгт Николаевка				пгт Ялга			
	мужчины и женщины	мужчины	женщины	женщин на 1000 мужчин	мужчины и женщины	мужчины	женщины	женщин на 1000 мужчин	мужчины и женщины	мужчины	женщины	женщин на 1000 мужчин
23	128	53	75	1415	91	42	49	1167	100	56	44	786
24	159	83	76	916	105	60	45	750	108	54	54	1000
20 - 24	659	324	335	1034	470	247	223	903	704	369	335	908
25	172	90	82	911	95	49	46	939	112	54	58	1074
26	140	79	61	772	86	48	38	792	136	64	72	1125
27	168	78	90	1154	103	46	57	1239	117	58	59	1017
28	145	68	77	1132	68	30	38	1267	115	50	65	1300
29	144	81	63	778	87	43	44	1023	105	56	49	875
25 - 29	769	396	373	942	439	216	223	1032	585	282	303	1074
30	145	70	75	1071	75	45	30	667	89	50	39	780
31	148	62	86	1387	62	28	34	1214	74	39	35	897
32	131	65	66	1015	58	36	22	611	90	44	46	1045
33	114	65	49	754	65	38	27	711	73	33	40	1212
34	99	39	60	1538	55	23	32	1391	100	45	55	1222
30 - 34	637	301	336	1116	315	170	145	853	426	211	215	1019
35	132	68	64	941	62	25	37	1480	71	39	32	821
36	127	71	56	789	54	23	31	1348	71	34	37	1088
37	105	46	59	1283	77	47	30	638	75	44	31	705
38	91	44	47	1068	56	18	38	2111	73	31	42	1355
39	103	49	54	1102	65	34	31	912	62	35	27	771
35 - 39	558	278	280	1007	314	147	167	1136	352	183	169	923
40	128	66	62	939	55	27	28	1037	56	25	31	1240
41	110	58	52	897	80	48	32	667	63	31	32	1032
42	85	43	42	977	62	38	24	632	51	18	33	1833
43	114	45	69	1533	61	29	32	1103	63	29	34	1172
44	106	52	54	1038	75	28	47	1679	64	36	28	778
40 - 44	543	264	279	1057	333	170	163	959	297	139	158	1137
45	106	46	60	1304	70	32	38	1188	57	30	27	900
46	119	48	71	1479	86	33	53	1606	67	31	36	1161

Продолжение таблицы 4.4

	пгт Луховка				пгт Николаевка				пгт Ялга			
	мужчины и женщины	мужчины	женщины	женщин на 1000 мужчин	мужчины и женщины	мужчины	женщины	женщин на 1000 мужчин	мужчины и женщины	мужчины	женщины	женщин на 1000 мужчин
47	135	53	82	1547	87	39	48	1231	74	29	45	1552
48	130	62	68	1097	101	51	50	980	93	39	54	1385
49	155	65	90	1385	114	50	64	1280	89	38	51	1342
45 - 49	645	274	371	1354	458	205	253	1234	380	167	213	1275
50	173	82	91	1110	110	53	57	1075	76	33	43	1303
51	193	85	108	1271	104	43	61	1419	85	38	47	1237
52	195	86	109	1267	109	58	51	879	82	39	43	1103
53	205	92	113	1228	93	39	54	1385	88	35	53	1514
54	166	77	89	1156	89	47	42	894	77	36	41	1139
50 - 54	932	422	510	1209	505	240	265	1104	408	181	227	1254
55	169	77	92	1195	82	37	45	1216	87	36	51	1417
56	146	73	73	1000	88	42	46	1095	71	28	43	1536
57	146	62	84	1355	75	34	41	1206	69	33	36	1091
58	125	55	70	1273	74	35	39	1114	64	28	36	1286
59	156	73	83	1137	64	28	36	1286	65	28	37	1321
55 - 59	742	340	402	1182	383	176	207	1176	356	153	203	1327
60	122	42	80	1905	59	23	36	1565	65	29	36	1241
61	147	60	87	1450	63	28	35	1250	47	16	31	1938
62	109	45	64	1422	63	25	38	1520	57	19	38	2000
63	98	40	58	1450	49	17	32	1882	42	22	20	909
64	85	37	48	1297	35	14	21	1500	24	10	14	1400
60 - 64	561	224	337	1504	269	107	162	1514	235	96	139	1448
65	40	19	21	1105	19	8	11	1375	10	4	6	1500
66	31	8	23	2875	16	8	8	1000	12	6	6	1000
67	35	9	26	2889	15	7	8	1143	13	4	9	2250
68	64	28	36	1286	25	4	21	5250	28	7	21	3000
69	90	39	51	1308	50	15	35	2333	25	10	15	1500
65 - 69	260	103	157	1524	125	42	83	1976	88	31	57	1839
70	80	18	62	3444	61	23	38	1652	27	8	19	2375

Продолжение таблицы 4.4

	пгт Луховка				пгт Николаевка				пгт Ялга			
	мужчины и женщины	мужчины	женщины	женщин на 1000 мужчин	мужчины и женщины	мужчины	женщины	женщин на 1000 мужчин	мужчины и женщины	мужчины	женщины	женщин на 1000 мужчин
71	84	27	57	2111	45	13	32	2462	37	11	26	2364
72	70	26	44	1692	39	15	24	1600	21	7	14	2000
73	74	28	46	1643	37	11	26	2364	30	14	16	1143
74	65	18	47	2611	34	8	26	3250	22	10	12	1200
70 - 74	373	117	256	2188	216	70	146	2086	137	50	87	1740
75	57	17	40	2353	29	9	20	2222	24	4	20	5000
76	33	12	21	1750	26	7	19	2714	15	4	11	2750
77	41	10	31	3100	24	6	18	3000	18	5	13	2600
78	28	5	23	4600	17	7	10	1429	15	3	12	4000
79	30	5	25	5000	27	5	22	4400	12	5	7	1400
75 - 79	189	49	140	2857	123	34	89	2618	84	21	63	3000
80	41	16	25	1563	19	6	13	2167	13	5	8	1600
81	37	9	28	3111	24	9	15	1667	11	2	9	4500
82	30	7	23	3286	26	3	23	7667	5	2	3	1500
83	28	7	21	3000	19	4	15	3750	11	2	9	4500
84	24	6	18	3000	15	2	13	6500	7	2	5	2500
80 - 84	160	45	115	2556	103	24	79	3292	47	13	34	2615
85	17	3	14	4667	8	4	4	1000	4	1	3	3000
86	13	3	10	3333	14	3	11	3667	10	1	9	9000
87	17	3	14	4667	2	-	2	-	4	-	4	-
88	12	-	12	-	6	-	6	-	1	-	1	-
89	6	1	5	5000	2	1	1	1000	2	2	-	-
85 - 89	65	10	55	5500	32	8	24	3000	21	4	17	4250
90	5	2	3	1500	4	1	3	3000	3	-	3	-
91	4	-	4	-	2	-	2	-	2	1	1	1000
92	3	-	3	-	2	-	2	-	1	-	1	-
93	-	-	-	-	1	-	1	-	1	1	-	-
94	-	-	-	-	1	-	1	-	-	-	-	-
90 - 94	12	2	10	5000	10	1	9	9000	7	2	5	2500

Продолжение таблицы 4.4

	пгт Луховка				пгт Николаевка				пгт Ялга			
	мужчины и женщины	мужчины	женщины	женщин на 1000 мужчин	мужчины и женщины	мужчины	женщины	женщин на 1000 мужчин	мужчины и женщины	мужчины	женщины	женщин на 1000 мужчин
95	1	-	1	-	-	-	-	-	-	-	-	-
96	-	-	-	-	-	-	-	-	-	-	-	-
97	-	-	-	-	-	-	-	-	-	-	-	-
98	-	-	-	-	1	-	1	-	1	-	1	-
99	-	-	-	-	-	-	-	-	-	-	-	-
95 – 99	1	-	1	-	1	-	1	-	1	-	1	-
100 и более	-	-	-	-	-	-	-	-	-	-	-	-
Средний возраст	40.7	37.8	43.2		39.9	37.1	42.4		33.9	31.7	36.0	
Из общей численности - население в возрасте:												
моложе тру- доспособного	1209	645	564	874	692	370	322	870	943	490	453	924
трудоспособ- ном	5407	2773	2634	950	3280	1696	1584	934	3906	2023	1883	931
старше тру- доспособного	2023	550	1473	2678	1086	286	800	2797	823	217	606	2793
0 – 6 лет	626	350	276	789	343	180	163	906	500	244	256	1049
0 – 13 лет	1086	585	501	856	607	326	281	862	852	438	414	945
0 – 17 лет	1363	726	637	877	800	419	381	909	1156	611	545	892
7 – 14 лет	519	267	252	944	312	171	141	825	402	227	175	771
16 – 29 лет	1752	894	858	960	1179	588	591	1005	1890	989	901	911
15 – 72 лет	6928	3199	3729	1166	4063	1915	2148	1122	4558	2195	2363	1077

5. Численность населения по полу и состоянию в браке

5.1 Численность населения городского округа Саранск по полу и состоянию в браке

	Все население			Городское население			Сельское население		
	оба пола	мужчины	женщины	оба пола	мужчины	женщины	оба пола	мужчины	женщины
<i>Население в возрасте 16 лет и более</i>	278226	120998	157228	271153	117720	153433	7073	3278	3795
в том числе:									
состоящие в браке	158533	78614	79919	154182	76423	77759	4351	2191	2160
в зарегистрированном браке	143228	71010	72218	139279	69022	70257	3949	1988	1961
в незарегистрированном браке	15305	7604	7701	14903	7401	7502	402	203	199
никогда не состоявшие в браке	59895	28872	31023	58633	28166	30467	1262	706	556
разведены официально	25339	7803	17536	24887	7597	17290	452	206	246
разошедшиеся	2576	951	1625	2512	922	1590	64	29	35
вдовы	30368	4092	26276	29434	3953	25481	934	139	795
не указавшие состояние в браке	1515	666	849	1505	659	846	10	7	3
	<i>на 1000 человек соответствующего пола в возрасте 16 лет и более</i>								
состоящие в браке	570	650	508	569	649	507	615	668	569
в зарегистрированном браке	515	587	459	514	586	458	558	606	517
в незарегистрированном браке	55	63	49	55	63	49	57	62	52
никогда не состоявшие в браке	215	239	197	216	239	199	179	215	147
разведены официально	91	64	112	92	64	113	64	63	65
разошедшиеся	9	8	10	9	8	10	9	9	9
вдовы	109	34	167	109	34	166	132	43	209
не указавшие состояние в браке	6	5	6	5	6	5	1	2	1

5.2 Состояние в браке мужчин и женщин городского округа Саранск

(на 1000 человек соответствующего пола в возрасте 16 лет и более, указавших состояние в браке)

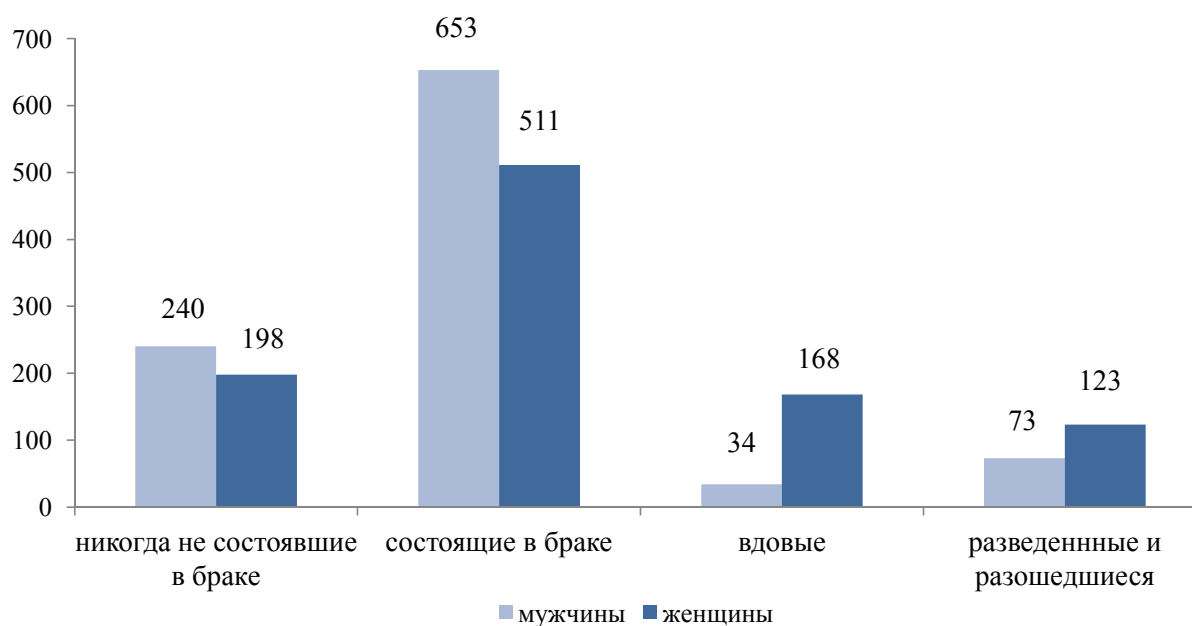

5.3 Численность населения города Саранск по полу и состоянию в браке

	Все население, человек		
	оба пола	мужчины	женщины
<i>Население в возрасте 16 лет и более</i>	254628	110175	144453
в том числе:			
состоящие в браке	144663	71705	72958
в зарегистрированном браке	130534	64690	65844
в незарегистрированном браке	14129	7015	7114
никогда не состоявшие в браке	54861	26089	28772
разведены официально	23664	7149	16515
разошедшиеся	2341	845	1496
вдовы	27603	3732	23871
не указавшие состояние в браке	1496	655	841
<i>на 1000 человек соответствующего пола в возрасте 16 лет и более</i>			
состоящие в браке	568	651	505
в зарегистрированном браке	513	587	456
в незарегистрированном браке	55	64	49
никогда не состоявшие в браке	216	237	199
разведены официально	93	65	114
разошедшиеся	9	7	11
вдовы	108	34	165
не указавшие состояние в браке	6	6	6

5.4 Численность населения внутригородских районов города Саранск по полу и состоянию в браке

	Ленинский район			Октябрьский район			Пролетарский район		
	оба пола	мужчины	женщины	оба пола	мужчины	женщины	оба пола	мужчины	женщины
<i>Население в возрасте 16 лет и более</i>	87936	37218	50718	85346	37388	47958	81346	35569	45777
в том числе:									
состоящие в браке	47470	23560	23910	49133	24333	24800	48060	23812	24248
в зарегистрированном браке	42905	21303	21602	44138	21847	22291	43491	21540	21951
в незарегистрированном браке	4565	2257	2308	4995	2486	2509	4569	2272	2297
никогда не состоявшие в браке	20061	9154	10907	18638	9010	9628	16162	7925	8237
разведены официально	8471	2553	5918	7617	2380	5237	7576	2216	5360
разошедшиеся	791	284	507	736	268	468	814	293	521
вдовы	10568	1406	9162	8675	1168	7507	8360	1158	7202
не указавшие состояние в браке	575	261	314	547	229	318	374	165	209
	<i>на 1000 человек соответствующего пола в возрасте 16 лет и более</i>								
состоящие в браке	540	633	471	576	651	517	591	669	530
в зарегистрированном браке	488	572	426	517	584	465	535	605	480
в незарегистрированном браке	52	61	45	59	67	52	56	64	50
никогда не состоявшие в браке	228	246	215	218	241	201	199	223	180
разведены официально	96	68	117	89	64	109	93	62	117
разошедшиеся	9	8	10	9	7	10	10	8	11
вдовы	120	38	181	102	31	156	103	33	157
не указавшие состояние в браке	7	7	6	6	6	7	4	5	5

5.5 Численность населения поселков городского типа городского округа Саранск по полу и состоянию в браке

	пгт Луховка			пгт Николаевка			пгт Ялга		
	оба пола	мужчины	женщины	оба пола	мужчины	женщины	оба пола	мужчины	женщины
<i>Население в возрасте 16 лет и более</i>	7430	3323	4107	4366	1982	2384	4729	2240	2489
в том числе:									
состоящие в браке	4502	2247	2255	2508	1255	1253	2509	1216	1293
в зарегистрированном браке	4136	2064	2072	2280	1138	1142	2329	1130	1199
в незарегистрированном браке	366	183	183	228	117	111	180	86	94
никогда не состоявшие в браке	1353	738	615	944	509	435	1475	830	645
разведены официально	571	201	370	328	122	206	324	125	199
разошедшиеся	78	37	41	42	16	26	51	24	27
вдовы	918	96	822	544	80	464	369	45	324
не указавшие состояние в браке	8	4	4	-	-	-	1	-	1
	<i>на 1000 человек соответствующего пола в возрасте 16 лет и более</i>								
состоящие в браке	606	676	549	574	633	526	530	543	520
в зарегистрированном браке	557	621	505	522	574	479	492	505	482
в незарегистрированном браке	49	55	44	52	59	47	38	38	38
никогда не состоявшие в браке	182	222	150	216	257	182	312	370	259
разведены официально	77	61	90	75	62	86	69	56	80
разошедшиеся	10	11	10	10	8	11	11	11	11
вдовы	124	29	200	125	40	195	78	20	130
не указавшие состояние в браке	1	1	1	-	-	-	0	-	-

6. Население по уровню образования, полу и основным возрастным группам

6.1 Население городского округа Саранск по уровню образования, полу и основным возрастным группам

	Всего, человек	Имеющие образование								Не имеющие начального общего образования	из них неграмот- ные	Не указав- шие уро- вень обра- зования
		профессиональное					общее					
		послеву- зовское	высшее	неполное высшее	среднее	начальное	среднее (полное)	основное	начальное			
<i>Все население</i>												
в возрасте 15 лет и более	281255	2273	82255	16909	79040	12788	58046	19439	8067	949	485	1489
в том числе в возрасте:												
трудопособном	206965	1909	66949	16187	60116	10503	41193	8349	424	267	208	1068
старше												
трудопособного	71261	364	15306	722	18924	2285	16853	8940	6780	676	272	411
16 - 29 лет	74828	590	22901	13323	14718	2979	14855	4815	163	127	101	357
<i>Мужчины</i>												
в возрасте 15 лет и более	122564	1038	31854	7549	35225	6738	27769	9091	2443	204	133	653
в том числе в возрасте:												
трудоспособном	101610	853	27232	7297	30484	5960	23542	5279	280	136	108	547
старше												
трудоспособного	19388	185	4622	252	4741	778	4227	2697	1722	63	21	101
16 - 29 лет	35746	264	8964	5703	8211	1771	7714	2779	92	65	53	183
<i>Женщины</i>												
в возрасте 15 лет и более	158691	1235	50401	9360	43815	6050	30277	10348	5624	745	352	836
в том числе в возрасте:												
трудоспособном	105355	1056	39717	8890	29632	4543	17651	3070	144	131	100	521
старше												
трудоспособного	51873	179	10684	470	14183	1507	12626	6243	5058	613	251	310
16 - 29 лет	39082	326	13937	7620	6507	1208	7141	2036	71	62	48	174
<i>Городское население</i>												
в возрасте 15 лет и более	274098	2251	80799	16701	77604	12249	55989	18570	7589	866	446	1480
в том числе в возрасте:												
трудоспособном	201985	1887	65770	15996	58970	10035	39632	7971	411	253	194	1060
старше												
трудоспособного	69168	364	15029	705	18634	2214	16357	8507	6341	607	247	410
16 - 29 лет	73224	581	22455	13165	14435	2834	14483	4642	159	117	91	353
<i>Мужчины</i>												
в возрасте 15 лет и более	119243	1030	31210	7459	34609	6455	26706	8649	2298	180	114	647

	Всего, человек	Имеющие образование								Не имеющие начального общего образования	из них неграмот- ные	Не указав- шие уро- вень обра- зования
		профессиональное					общее					
		послеву- зовское	высшее	неполное высшее	среднее	начальное	среднее (полное)	основное	начальное			
в том числе в возрасте:												
трудоспособном	98964	845	26698	7212	29927	5703	22621	5025	269	123	95	541
старше												
трудоспособного	18756	185	4512	247	4682	752	4085	2541	1599	52	15	101
16 - 29 лет	34926	260	8782	5632	8066	1686	7500	2676	88	56	44	180
Женщины												
в возрасте 15 лет и более	154855	1221	49589	9242	42995	5794	29283	9921	5291	686	332	833
в том числе в возрасте:												
трудоспособном	103021	1042	39072	8784	29043	4332	17011	2946	142	130	99	519
старше												
трудоспособного	50412	179	10517	458	13952	1462	12272	5966	4742	555	232	309
16 - 29 лет	38298	321	13673	7533	6369	1148	6983	1966	71	61	47	173
<i>Сельское население</i>												
в возрасте 15 лет и более	7157	22	1456	208	1436	539	2057	869	478	83	39	9
в том числе в возрасте:												
трудоспособном	4980	22	1179	191	1146	468	1561	378	13	14	14	8
старше												
трудоспособного	2093	-	277	17	290	71	496	433	439	69	25	1
16 - 29 лет	1604	9	446	158	283	145	372	173	4	10	10	4
Мужчины												
в возрасте 15 лет и более	3321	8	644	90	616	283	1063	442	145	24	19	6
в том числе в возрасте:												
трудоспособном	2646	8	534	85	557	257	921	254	11	13	13	6
старше												
трудоспособного	632	-	110	5	59	26	142	156	123	11	6	-
16 - 29 лет	820	4	182	71	145	85	214	103	4	9	9	3
Женщины												
в возрасте 15 лет и более	3836	14	812	118	820	256	994	427	333	59	20	3
в том числе в возрасте:												
трудоспособном	2334	14	645	106	589	211	640	124	2	1	1	2
старше												
трудоспособного	1461	-	167	12	231	45	354	277	316	58	19	1
16 - 29 лет	784	5	264	87	138	60	158	70	-	1	1	1

6.2 Население города Саранск и внутригородских районов по уровню образования, полу и основным возрастным группам

	Всего, человек	Имеющие образование:								Не имеющие начального общего образования	из них неграмотные	Не указавшие уровень образования
		профессиональное					общее					
		послеу- зовское	высшее	неполное высшее	среднее	началь- ное	среднее (полное)	основное	начальное			
<i>город Саранск</i>												
Все население												
в возрасте 15 лет и более	257431	2152	76804	15642	73424	11323	51813	17159	6862	782	405	1470
в том числе в возрасте:												
трудоспособном	189392	1797	62400	14963	55692	9245	36383	7243	378	237	180	1054
старше трудоспособ- ного	65236	355	14404	679	17732	2078	15430	7921	5691	539	220	407
16 - 29 лет	68403	548	21176	12286	13629	2577	13315	4261	146	113	87	352
Мужчины												
в возрасте 15 лет и более	111632	976	29643	6924	32747	5969	24518	7970	2077	165	106	643
в том числе в возрасте:												
трудоспособном	92472	798	25332	6685	28277	5269	20652	4560	246	115	89	538
старше трудоспособ- ного	17703	178	4311	239	4470	700	3866	2369	1425	45	13	100
16 - 29 лет	32455	250	8280	5197	7604	1532	6823	2452	82	55	43	180
Женщины												
в возрасте 15 лет и более	145799	1176	47161	8718	40677	5354	27295	9189	4785	617	299	827
в том числе в возрасте:												
трудоспособном	96920	999	37068	8278	27415	3976	15731	2683	132	122	91	516
старше трудоспособ- ного	47533	177	10093	440	13262	1378	11564	5552	4266	494	207	307
16 - 29 лет	35948	298	12896	7089	6025	1045	6492	1809	64	58	44	172
<i>Ленинский район</i>												
Все население												
в возрасте 15 лет и более	88894	1136	30604	6160	23152	2615	15885	5985	2535	253	131	569
в том числе в возрасте:												
трудоспособном	62828	888	23545	5874	16513	2059	10966	2379	134	76	65	394
старше												
трудоспособного	25108	248	7059	286	6639	556	4919	2979	2075	175	65	172
16 - 29 лет	23389	187	7195	4930	3892	556	4962	1422	62	37	33	146

	Всего, человек	Имеющие образование								Не имеющие начального общего образования	из них неграмот- ные	Не указав- шие уро- вень обра- зования
		профессиональное					общее					
		послеву- зовское	высшее	неполное высшее	среднее	начальное	среднее (полное)	основное	начальное			
Мужчины												
в возрасте 15 лет и более	37708	554	11963	2687	10202	1370	7183	2673	762	55	41	259
в том числе в возрасте:												
трудоспособном	30242	424	9792	2591	8478	1164	5973	1482	88	40	36	210
старше												
трудоспособного	6976	130	2171	96	1724	206	1210	863	515	13	4	48
16 - 29 лет	10851	97	2879	2061	2175	307	2378	818	38	18	17	80
Женщины												
в возрасте 15 лет и более	51186	582	18641	3473	12950	1245	8702	3312	1773	198	90	310
в том числе в возрасте:												
трудоспособном	32586	464	13753	3283	8035	895	4993	897	46	36	29	184
старше												
трудоспособного	18132	118	4888	190	4915	350	3709	2116	1560	162	61	124
16 - 29 лет	12538	90	4316	2869	1717	249	2584	604	24	19	16	66
<i>Октябрьский район</i>												
Все население												
в возрасте 15 лет и более	86292	620	23558	5209	24850	4188	18863	5842	2342	269	144	551
в том числе в возрасте:												
трудоспособном	65529	564	19890	5010	19564	3466	13828	2573	134	81	60	419
старше												
трудоспособного	19817	56	3668	199	5286	722	5035	2604	1933	187	83	127
16 - 29 лет	24005	216	7142	4089	4897	948	4968	1533	40	39	30	133
Мужчины												
в возрасте 15 лет и более	37882	254	9005	2321	11176	2194	9133	2792	717	58	34	232
в том числе в возрасте:												
трудоспособном	32126	231	7923	2246	9884	1979	7873	1663	88	38	27	201
старше												
трудоспособного	5262	23	1082	75	1292	215	1260	788	481	19	6	27
16 - 29 лет	11405	93	2745	1725	2716	568	2547	905	21	18	13	67
Женщины												
в возрасте 15 лет и более	48410	366	14553	2888	13674	1994	9730	3050	1625	211	110	319
в том числе в возрасте:												
трудоспособном	33403	333	11967	2764	9680	1487	5955	910	46	43	33	218

Продолжение таблицы 6.2

	Всего, человек	Имеющие образование								Не имеющие начального общего образования	из них неграмот- ные	Не указав- шие уро- вень обра- зования
		профессиональное					общее					
		послеву- зовское	высшее	неполное высшее	среднее	начальное	среднее (полное)	основное	начальное			
старше трудоспособного 16 - 29 лет	14555 12600	33 123	2586 4397	124 2364	3994 2181	507 380	3775 2421	1816 628	1452 19	168 21	77 17	100 66
<i>Пролетарский район</i>												
<i>Все население</i>												
в возрасте 15 лет и более	82245	396	22642	4273	25422	4520	17065	5332	1985	260	130	350
в том числе в возрасте:												
трудоспособном	61035	345	18965	4079	19615	3720	11589	2291	110	80	55	241
старше												
трудоспособного	20311	51	3677	194	5807	800	5476	2338	1683	177	72	108
16 - 29 лет	21009	145	6839	3267	4840	1073	3385	1306	44	37	24	73
<i>Мужчины</i>												
в возрасте 15 лет и более	36042	168	8675	1916	11369	2405	8202	2505	598	52	31	152
в том числе в возрасте:												
трудоспособном	30104	143	7617	1848	9915	2126	6806	1415	70	37	26	127
старше												
трудоспособного	5465	25	1058	68	1454	279	1396	718	429	13	3	25
16 - 29 лет	10199	60	2656	1411	2713	657	1898	729	23	19	13	33
<i>Женщины</i>												
в возрасте 15 лет и более	46203	228	13967	2357	14053	2115	8863	2827	1387	208	99	198
в том числе в возрасте:												
трудоспособном	30931	202	11348	2231	9700	1594	4783	876	40	43	29	114
старше												
трудоспособного	14846	26	2619	126	4353	521	4080	1620	1254	164	69	83
16 - 29 лет	10810	85	4183	1856	2127	416	1487	577	21	18	11	40

7. Население по уровню образования, полу и основным возрастным группам

(на 1000 человек соответствующего пола и возраста)

7.1 Население городского округа Саранск по уровню образования, полу и основным возрастным группам

(на 1000 человек соответствующего пола и возраста)

	Всего	Имеющие образование								Не имеющие начального общего образования	из них неграмотные	Не указавшие уровень образования
		профессиональное					общее					
		послеу- зовское	высшее	неполное высшее	среднее	начальное	среднее (полное)	основное	начальное			
<i>Все население</i>												
в возрасте 15 лет и более	1000	8	293	60	281	46	206	69	29	3	2	5
в том числе в возрасте:												
трудоспособном	1000	9	324	78	291	51	199	40	2	1	1	5
старше трудоспособного	1000	5	215	10	266	32	237	125	95	9	4	6
16 - 29 лет	1000	8	306	178	197	40	198	64	2	2	1	5
<i>Мужчины</i>												
в возрасте 15 лет и более	1000	8	260	62	287	55	227	74	20	2	1	5
в том числе в возрасте:												
трудоспособном	1000	8	268	72	300	59	232	52	3	1	1	5
старше трудоспособного	1000	10	238	13	245	40	218	139	89	3	1	5
16 - 29 лет	1000	7	251	159	230	49	216	78	3	2	1	5
<i>Женщины</i>												
в возрасте 15 лет и более	1000	8	318	59	276	38	191	65	35	5	2	5
в том числе в возрасте:												
трудоспособном	1000	10	377	85	281	43	168	29	1	1	1	5
старше трудоспособного	1000	4	206	9	273	29	243	120	98	12	5	6
16 - 29 лет	1000	8	357	195	166	31	183	52	2	2	1	4
<i>Городское население</i>												
в возрасте 15 лет и более	1000	8	295	61	283	45	204	68	28	3	2	5
в том числе в возрасте:												
трудоспособном	1000	9	326	79	292	50	196	40	2	1	1	5
старше трудоспособного	1000	5	217	10	269	32	237	123	92	9	4	6
16 - 29 лет	1000	8	307	180	197	39	198	63	2	1	1	5
<i>Мужчины</i>												
в возрасте 15 лет и более	1000	9	262	63	290	54	224	73	19	1	1	5
в том числе в возрасте:												
трудоспособном	1000	8	270	73	302	58	229	51	3	1	1	5

	Всего	Имеющие образование								Не имеющие начального общего образования	из них неграмотные	Не указавшие уровень образования
		профессиональное					общее					
		послевузовское	высшее	неполное высшее	среднее	начальное	среднее (полное)	основное	начальное			
старше трудоспособного	1000	10	241	13	250	40	218	135	85	3	1	5
16 - 29 лет	1000	7	251	161	231	48	215	77	3	2	1	5
Женщины												
в возрасте 15 лет и более	1000	8	320	60	278	37	189	64	34	5	2	5
в том числе в возрасте:												
трудоспособном	1000	10	379	85	282	42	165	29	2	1	1	5
старше трудоспособного	1000	4	209	9	277	29	243	118	94	11	5	6
16 - 29 лет	1000	8	357	197	166	30	182	51	2	2	1	5
<i>Сельское население</i>												
в возрасте 15 лет и более	1000	3	204	29	201	75	287	121	67	12	5	1
в том числе в возрасте:												
трудоспособном	1000	4	237	38	230	94	313	76	3	3	3	2
старше трудоспособного	1000	-	132	8	139	34	237	207	210	33	12	0
16 - 29 лет	1000	6	278	99	176	90	232	108	3	6	6	2
Мужчины												
в возрасте 15 лет и более	1000	2	194	27	186	85	320	133	44	7	6	2
в том числе в возрасте:												
трудоспособном	1000	3	202	32	211	97	348	96	4	5	5	2
старше трудоспособного	1000	-	174	8	93	41	225	247	195	17	9	-
16 - 29 лет	1000	5	222	86	177	104	261	125	5	11	11	4
Женщины												
в возрасте 15 лет и более	1000	3	212	31	214	67	259	111	87	15	5	1
в том числе в возрасте:												
трудоспособном	1000	6	276	46	252	90	274	53	1	1	0	1
старше трудоспособного	1000	-	114	8	158	31	242	190	216	40	13	1
16 - 29 лет	1000	6	337	111	176	77	202	89	-	1	1	1

**7.2 Население города Саранск и внутригородских районов по уровню образования,
полу и основным возрастным группам**
(на 1000 человек соответствующего пола и возраста)

	Всего	Имеющие образование:								Не имеющие начально-го общего образования	из них неграмотные	Не указавшие уровень образования
		профессиональное					общее					
		послеу-зовское	высшее	неполное высшее	среднее	начальное	среднее (полное)	основное	начальное			
<i>город Саранск</i>												
Все население												
в возрасте 15 лет и более	1000	8	298	61	285	44	201	67	27	3	2	6
в том числе в возрасте:												
трудоспособном	1000	10	329	79	294	49	192	38	2	1	1	6
старше трудоспособного	1000	6	221	10	272	32	237	121	87	8	3	6
16 - 29 лет	1000	8	309	180	199	38	195	62	2	2	1	5
<i>Мужчины</i>												
в возрасте 15 лет и более	1000	9	266	62	293	53	220	71	19	1	1	6
в том числе в возрасте:												
трудоспособном	1000	9	274	72	306	57	223	49	3	1	1	6
старше трудоспособного	1000	10	244	13	252	40	218	134	80	3	1	6
16 - 29 лет	1000	8	255	160	234	47	210	76	2	2	1	6
<i>Женщины</i>												
в возрасте 15 лет и более	1000	8	323	60	279	37	187	63	33	4	2	6
в том числе в возрасте:												
трудоспособном	1000	10	383	86	283	41	162	28	1	1	1	5
старше трудоспособного	1000	4	212	9	279	29	243	117	90	10	4	7
16 - 29 лет	1000	8	359	197	168	29	180	50	2	2	1	5
<i>Ленинский район</i>												
Все население												
в возрасте 15 лет и более	1000	13	344	69	261	29	179	67	29	3	1	6
в том числе в возрасте:												
трудоспособном	1000	14	375	93	263	33	175	38	2	1	1	6
старше трудоспособного	1000	10	281	11	264	22	196	119	83	7	3	7

	Всего	Имеющие образование:								Не имеющие начально-го общего образования	из них неграмотные	Не указавшие уровень образования
		профессиональное					общее					
		послеву-зовское	высшее	неполное высшее	среднее	начальное	среднее (полное)	основное	начальное			
16 - 29 лет	1000	8	308	211	166	24	212	61	3	1	1	6
Мужчины												
в возрасте 15 лет и более	1000	15	317	71	271	36	191	71	20	1	1	7
в том числе в возрасте:												
трудоспособном	1000	14	324	86	280	38	198	49	3	1	1	7
старше трудоспособного	1000	19	311	14	247	29	173	124	74	2	1	7
16 - 29 лет	1000	9	265	190	201	28	219	75	4	2	2	7
Женщины												
в возрасте 15 лет и более	1000	11	364	68	253	24	170	65	35	4	2	6
в том числе в возрасте:												
трудоспособном	1000	14	422	101	247	27	153	28	1	1	1	6
старше трудоспособного	1000	6	270	10	271	19	205	117	86	9	3	7
16 - 29 лет	1000	7	344	229	137	20	206	48	2	2	1	5
<i>Октябрьский район</i>												
Все население												
в возрасте 15 лет и более	1000	7	273	60	288	49	219	68	27	3	2	6
в том числе в возрасте:												
трудоспособном	1000	9	304	76	299	53	211	39	2	1	1	6
старше трудоспособного	1000	3	185	10	267	36	254	131	98	10	4	6
16 - 29 лет	1000	9	297	170	204	39	207	64	2	2	1	6
Мужчины												
в возрасте 15 лет и более	1000	7	238	61	295	58	241	74	19	1	1	6
в том числе в возрасте:												
трудоспособном	1000	7	247	70	308	61	245	52	3	1	1	6
старше трудоспособного	1000	4	206	14	246	41	239	150	91	4	1	5
16 - 29 лет	1000	8	241	151	238	50	223	79	2	2	1	6
Женщины												
в возрасте 15 лет и более	1000	7	301	60	282	41	201	63	34	4	2	7
в том числе в возрасте:												
трудоспособном	1000	10	358	83	290	45	178	27	1	1	1	7

Продолжение таблицы 7.2

	Всего	Имеющие образование								Не имеющие начального общего образования	из них неграмотные	Не указавшие уровень образования
		профессиональное					общее					
		послевузовское	высшее	неполное высшее	среднее	начальное	среднее (полное)	основное	начальное			
старше трудоспособного	1000	4	206	14	246	41	239	150	91	4	1	5
16 - 29 лет	1000	8	241	151	238	50	223	79	2	2	1	6
Женщины												
в возрасте 15 лет и более	1000	7	301	60	282	41	201	63	34	4	2	7
в том числе в возрасте:												
трудоспособном	1000	10	358	83	290	45	178	27	1	1	1	7
старше трудоспособного	1000	2	178	8	274	35	259	125	100	12	5	7
16 - 29 лет	1000	10	349	188	173	30	192	50	1	2	1	5
<i>Пролетарский район</i>												
Все население												
в возрасте 15 лет и более	1000	5	275	52	309	55	208	65	24	3	2	4
в том числе в возрасте:												
трудоспособном	1000	6	311	67	321	61	190	37	2	1	1	4
старше трудоспособного	1000	2	181	10	286	39	270	115	83	9	4	5
16 - 29 лет	1000	7	326	156	230	51	161	62	2	2	1	3
Мужчины												
в возрасте 15 лет и более	1000	5	241	53	315	67	228	69	17	1	1	4
в том числе в возрасте:												
трудоспособном	1000	5	253	62	329	71	226	47	2	1	1	4
старше трудоспособного	1000	5	194	12	266	51	255	131	79	2	1	5
16 - 29 лет	1000	6	260	138	266	65	186	72	2	2	1	3
Женщины												
в возрасте 15 лет и более	1000	5	302	51	304	46	192	61	30	5	2	4
в том числе в возрасте:												
трудоспособном	1000	6	367	72	314	52	155	28	1	1	1	4
старше трудоспособного	1000	2	176	9	293	35	275	109	84	11	5	6
16 - 29 лет	1000	8	387	172	197	38	137	53	2	2	1	4

8. Население, имеющее ученые степени, по возрастным группам и полу

8.1 Население городского округа Саранск, имеющее ученые степени, по возрастным группам и полу

	Население с высшим и послевузовским профессиональным образованием			Указавшие наличие ученой степени			из них имеют ученую степень						
	всего	мужчины	женщины	всего	мужчины	женщины	кандидата наук			доктора наук			
							всего	мужчины	женщины	всего	мужчины	женщины	
<i>Население в возрасте</i>													
20 лет и более, человек	84528	32892	51636	83464	32504	50960	2389	1065	1324	326	206	120	
в том числе в возрасте, лет:													
20 - 29	23491	9228	14263	23145	9098	14047	289	141	148	3	-	3	
30 - 39	21395	8492	12903	21166	8398	12768	888	318	570	39	18	21	
40 - 49	14336	5330	9006	14169	5286	8883	461	182	279	84	40	44	
50 - 59	13269	5035	8234	13123	4974	8149	321	187	134	103	69	34	
60 - 69	7325	2899	4426	7236	2871	4365	211	120	91	59	49	10	
70 и более	4712	1908	2804	4625	1877	2748	219	117	102	38	30	8	
Из общей численности – население в возрасте:													
трудоспособном	68858	28085	40773	68006	27756	40250	1919	828	1091	220	127	93	
старше трудоспособного	15670	4807	10863	15458	4748	10710	470	237	233	106	79	27	

8.2 Население города Саранск и внутригородских районов, имеющее ученые степени, по возрастным группам и полу

	Население с высшим и послевузовским профессиональным образованием			Указавшие наличие ученой степени			из них имеют ученую степень					
	всево	мужчины	женщины	всево	мужчины	женщины	кандидата наук			доктора наук		
							всево	мужчины	женщины	всево	мужчины	женщины
<i>город Саранск</i>												
Население в возрасте 20 лет и более, человек	78956	30619	48337	77929	30242	47687	2236	986	1250	299	182	117
в том числе в возрасте, лет:												
20 - 29	21724	8530	13194	21395	8403	12992	262	130	132	3	-	3
30 - 39	20095	7961	12134	19872	7870	12002	826	284	542	36	17	19
40 - 49	13495	5027	8468	13332	4983	8349	442	179	263	81	37	44
50 - 59	12294	4612	7682	12155	4554	7601	302	174	128	89	56	33
60 - 69	6887	2703	4184	6799	2676	4123	199	112	87	55	45	10
70 и более	4461	1786	2675	4376	1756	2620	205	107	98	35	27	8
Из общей численности – население в возрасте:												
трудоспособном	64197	26130	38067	63376	25810	37566	1793	767	1026	200	110	90
старше трудоспособного	14759	4489	10270	14553	4432	10121	443	219	224	99	72	27
<i>в том числе по внутригородским районам:</i>												
<i>Ленинский район</i>												
Население в возрасте 20 лет и более, человек	31740	12517	19223	31372	12372	19000	1324	594	730	214	129	85
в том числе в возрасте, лет:												
20 - 29	7382	2976	4406	7279	2934	4345	124	59	65	1	-	1
30 - 39	7615	3048	4567	7541	3017	4524	441	154	287	21	9	12
40 - 49	5959	2332	3627	5898	2309	3589	278	122	156	56	25	31
50 - 59	4810	1860	2950	4754	1836	2918	188	107	81	64	38	26
60 - 69	3278	1246	2032	3242	1233	2009	131	72	59	39	31	8
70 и более	2696	1055	1641	2658	1043	1615	162	80	82	33	26	7
Из общей численности – население в возрасте:												
трудоспособном	24433	10216	14217	24151	10096	14055	1011	442	569	136	72	64
старше трудоспособного	7307	2301	5006	7221	2276	4945	313	152	161	78	57	21

Продолжение таблицы 8.2

	Население с высшим и послевузовским профессиональным образованием			Указавшие наличие ученой степени			из них имеют ученую степень					
	всего	мужчины	женщины	всего	мужчины	женщины	кандидата наук			доктора наук		
							всего	мужчины	женщины	всего	мужчины	женщины
<i>Октябрьский район</i>												
Население в возрасте 20 лет и более, человек	24178	9259	14919	23835	9140	14695	489	201	288	50	36	14
в том числе в возрасте, лет:												
20 - 29	7358	2838	4520	7240	2791	4449	67	31	36	-	-	-
30 - 39	6519	2554	3965	6436	2525	3911	209	66	143	8	5	3
40 - 49	3875	1391	2484	3821	1379	2442	94	34	60	14	9	5
50 - 59	3747	1371	2376	3710	1360	2350	58	32	26	17	12	5
60 - 69	1837	755	1082	1814	746	1068	40	25	15	10	10	-
70 и более	842	350	492	814	339	475	21	13	8	1	-	1
Из общей численности – население в возрасте:												
трудоспособном	20454	8154	12300	20174	8055	12119	419	163	256	37	26	11
старше трудоспособного	3724	1105	2619	3661	1085	2576	70	38	32	13	10	3
<i>Пролетарский район</i>												
Население в возрасте 20 лет и более, человек	23038	8843	14195	22722	8730	13992	423	191	232	35	17	18
в том числе в возрасте, лет:												
20 - 29	6984	2716	4268	6876	2678	4198	71	40	31	2	-	2
30 - 39	5961	2359	3602	5895	2328	3567	176	64	112	7	3	4
40 - 49	3661	1304	2357	3613	1295	2318	70	23	47	11	3	8
50 - 59	3737	1381	2356	3691	1358	2333	56	35	21	8	6	2
60 - 69	1772	702	1070	1743	697	1046	28	15	13	6	4	2
70 и более	923	381	542	904	374	530	22	14	8	1	1	-
Из общей численности – население в возрасте:												
трудоспособном	19310	7760	11550	19051	7659	11392	363	162	201	27	12	15
старше трудоспособного	3728	1083	2645	3671	1071	2600	60	29	31	8	5	3

9. Дети в возрасте 0-9 лет по посещению дошкольных образовательных учреждений и обучению в общеобразовательных учреждениях

9.1 Дети в возрасте 0-9 лет по посещению дошкольных образовательных учреждений и обучению в общеобразовательных учреждениях городского округа Саранск

	Дети в возрасте 0-9 лет – всего, человек	В том числе дети			На 1000 детей соответствующего возраста		
		посещающие дошкольные образовательные и общеобразова- тельные учреждения	не посещающие дошкольные образовательные и общеобразова- тельные учреждения	не указавшие посещение дошкольных образовательных и общеобразова- тельных учреждений	посещающие дошкольные образовательные и общеобразова- тельные учреждения	не посещающие дошкольные образовательные и общеобразова- тельные учреждения	не указавшие посещение дошкольных образовательных и общеобразова- тельных учреждений
<i>Все население</i>							
Мальчики и девочки в возрасте 0 – 9 лет	30945	21573	9179	193	697	297	6
в том числе в возрасте, лет:							
0 – 2	10199	2423	7667	109	237	752	11
3 – 5	9236	7905	1285	46	856	139	5
6 – 9	11510	11245	227	38	977	20	3
Мальчики в возрасте 0 – 9 лет	15962	11261	4603	98	706	288	6
в том числе в возрасте, лет:							
0 – 2	5117	1228	3832	57	240	749	11
3 – 5	4813	4136	655	22	859	136	5
6 – 9	6032	5897	116	19	978	19	3
Девочки в возрасте 0 – 9 лет	14983	10312	4576	95	688	306	6
в том числе в возрасте, лет:							
0 – 2	5082	1195	3835	52	235	755	10
3 – 5	4423	3769	630	24	852	143	5
6 – 9	5478	5348	111	19	976	20	4
<i>Городское население</i>							
Мальчики и девочки в возрасте 0 – 9 лет	30211	21160	8872	179	700	294	6
в том числе в возрасте, лет:							
0 – 2	9919	2378	7445	96	240	750	10
3 – 5	9022	7768	1209	45	861	134	5
6 – 9	11270	11014	218	38	977	19	4

	Дети в возрасте 0-9 лет – всего, человек	В том числе дети			На 1000 детей соответствующего возраста		
		посещающие дошкольные образовательные и общеобразова- тельные учреждения	не посещающие дошкольные образовательные и общеобразова- тельные учреждения	не указавшие посещение дошкольных образовательных и общеобразова- тельных учреждений	посещающие дошкольные образовательные и общеобразова- тельные учреждения	не посещающие дошкольные образовательные и общеобразова- тельные учреждения	не указавшие посещение дошкольных образовательных и общеобразова- тельных учреждений
Мальчики в возрасте 0 – 9 лет	15592	11043	4456	93	708	286	6
в том числе в возрасте, лет:							
0 – 2	4978	1205	3721	52	242	748	10
3 – 5	4696	4052	622	22	863	132	5
6 – 9	5918	5786	113	19	978	19	3
Девочки в возрасте 0 – 9 лет	14619	10117	4416	86	692	302	6
в том числе в возрасте, лет:							
0 – 2	4941	1173	3724	44	237	754	9
3 – 5	4326	3716	587	23	859	136	5
6 – 9	5352	5228	105	19	977	20	3
<i>Сельское население</i>							
Мальчики и девочки в возрасте 0 - 9 лет	734	413	307	14	563	418	19
в том числе в возрасте, лет:							
0 – 2	280	45	222	13	161	793	46
3 – 5	214	137	76	1	640	355	5
6 – 9	240	231	9	-	962	38	-
Мальчики в возрасте 0 – 9 лет	370	218	147	5	589	397	14
в том числе в возрасте, лет:							
0 – 2	139	23	111	5	165	799	36
3 – 5	117	84	33	-	718	282	-
6 – 9	114	111	3	-	974	26	-
Девочки в возрасте 0 – 9 лет	364	195	160	9	536	439	25
в том числе в возрасте, лет:							
0 – 2	141	22	111	8	156	787	57
3 – 5	97	53	43	1	547	443	10
6 – 9	126	120	6	-	952	48	-

**9.2 Дети в возрасте 0-9 лет по посещению дошкольных образовательных учреждений
и обучению в общеобразовательных учреждениях города Саранск и внутригородских районов**

	Дети в возрасте 0-9 лет – всего, человек	В том числе дети			На 1000 детей соответствующего возраста		
		посещающие дошкольные образовательные и общеобразова- тельные учреждения	не посещающие дошкольные образовательные и общеобразова- тельные учреждения	не указавшие посещение дошкольных образовательных и общеобразова- тельных учреждений	посещающие дошкольные образовательные и общеобразова- тельные учреждения	не посещающие дошкольные образовательные и общеобразова- тельные учреждения	не указавшие посещение дошкольных образовательных и общеобразова- тельных учреждений
<i>город Саранск</i>							
Мальчики и девочки в возрасте 0 – 9 лет	28281	19855	8251	175	702	292	6
в том числе в возрасте, лет:							
0 – 2	9233	2217	6923	93	240	750	10
3 – 5	8442	7269	1128	45	861	134	5
6 – 9	10606	10369	200	37	978	19	3
Мальчики в возрасте 0 – 9 лет	14582	10357	4135	90	710	284	6
в том числе в возрасте, лет:							
0 – 2	4622	1117	3455	50	242	747	11
3 – 5	4383	3782	579	22	863	132	5
6 – 9	5577	5458	101	18	979	18	3
Девочки в возрасте 0 – 9 лет	13699	9498	4116	85	693	301	6
в том числе в возрасте, лет:							
0 – 2	4611	1100	3468	43	239	752	9
3 – 5	4059	3487	549	23	859	135	6
6 – 9	5029	4911	99	19	976	20	4
<i>в том числе по внутригородским районам:</i>							
<i>Ленинский район</i>							
Мальчики и девочки в возрасте 0 – 9 лет	9352	6536	2733	83	699	292	9
в том числе в возрасте, лет:							
0 – 2	2929	654	2222	53	223	759	18
3 – 5	2813	2367	431	15	842	153	5
6 – 9	3610	3515	80	15	974	22	4

Продолжение таблицы 9.2

	Дети в возрасте 0-9 лет – всего, человек	В том числе дети			На 1000 детей соответствующего возраста		
		посещающие дошкольные образовательные и общеобразова- тельные учреждения	не посещающие дошкольные образовательные и общеобразова- тельные учреждения	не указавшие посещение дошкольных образовательных и общеобразова- тельных учреждений	посещающие дошкольные образовательные и общеобразова- тельные учреждения	не посещающие дошкольные образовательные и общеобразова- тельные учреждения	не указавшие посещение дошкольных образовательных и общеобразова- тельных учреждений
Мальчики в возрасте 0 – 9 лет	4841	3448	1350	43	712	279	9
в том числе в возрасте, лет:							
0 – 2	1480	364	1087	29	246	734	20
3 – 5	1447	1222	219	6	845	151	4
6 – 9	1914	1862	44	8	973	23	4
Девочки в возрасте 0 – 9 лет	4511	3088	1383	40	684	307	9
в том числе в возрасте, лет:							
0 – 2	1449	290	1135	24	200	783	17
3 – 5	1366	1145	212	9	838	155	7
6 – 9	1696	1653	36	7	975	21	4
<i>Октябрьский район</i>							
Мальчики и девочки в возрасте 0 - 9 лет	9889	6857	2971	61	693	301	6
в том числе в возрасте, лет:							
0 – 2	3344	796	2521	27	238	754	8
3 – 5	2932	2527	383	22	862	131	7
6 – 9	3613	3534	67	12	978	19	3
Мальчики в возрасте 0 – 9 лет	5107	3573	1503	31	700	294	6
в том числе в возрасте, лет:							
0 – 2	1675	392	1270	13	234	758	8
3 – 5	1521	1312	197	12	863	129	8
6 – 9	1911	1869	36	6	978	19	3
Девочки в возрасте 0 – 9 лет	4782	3284	1468	30	687	307	6
в том числе в возрасте, лет:							
0 – 2	1669	404	1251	14	242	750	8
3 – 5	1411	1215	186	10	861	132	7
6 – 9	1702	1665	31	6	978	18	4

Продолжение таблицы 9.2

	Дети в возрасте 0-9 лет – всего, человек	В том числе дети			На 1000 детей соответствующего возраста		
		посещающие дошкольные образовательные и общеобразова- тельные учреждения	не посещающие дошкольные образовательные и общеобразова- тельные учреждения	не указавшие посещение дошкольных образовательных и общеобразова- тельных учреждений	посещающие дошкольные образовательные и общеобразова- тельные учреждения	не посещающие дошкольные образовательные и общеобразова- тельные учреждения	не указавшие посещение дошкольных образовательных и общеобразова- тельных учреждений
<i>Пролетарский район</i>							
Мальчики и девочки в возрасте 0 - 9 лет	9040	6462	2547	31	715	282	3
в том числе в возрасте, лет:							
0 – 2	2960	767	2180	13	259	737	4
3 – 5	2697	2375	314	8	881	116	3
6 – 9	3383	3320	53	10	981	16	3
Мальчики в возрасте 0 – 9 лет	4634	3336	1282	16	720	277	3
в том числе в возрасте, лет:							
0 – 2	1467	361	1098	8	246	749	5
3 – 5	1415	1248	163	4	882	115	3
6 – 9	1752	1727	21	4	986	12	2
Девочки в возрасте 0 – 9 лет	4406	3126	1265	15	710	287	3
в том числе в возрасте, лет:							
0 – 2	1493	406	1082	5	272	725	3
3 – 5	1282	1127	151	4	879	118	3
6 – 9	1631	1593	32	6	977	19	4

10. Население частных домохозяйств, занятое в экономике, по уровню образования, полу и отдельным возрастным группам

10.1 Население частных домохозяйств городского округа Саранск, занятое в экономике, по уровню образования, полу и отдельным возрастным группам

	Всего, человек	Имеющие образование								Не имеющие начального общего образования	из них неграмотные	Не указавшие уровень образования
		профессиональное					общее					
		послеу- зовское	высшее	неполное высшее	среднее	начальное	среднее (полное)	основное	начальное			
<i>Все население</i>												
в возрасте 15 - 72 лет	165438	1874	62773	7192	53323	8875	27541	3635	213	12	3	-
в том числе в возрасте:												
трудопособном	152055	1725	58069	7068	49086	8405	24477	3077	137	11	3	-
16 - 29 лет	41404	498	18458	4651	10754	2155	4156	713	16	3	1	-
Мужчины												
в возрасте 15 - 72 лет	80083	883	25829	3633	26404	5015	15747	2425	138	9	2	-
в том числе в возрасте:												
трудопособном	76348	804	24432	3579	25373	4865	14983	2204	100	8	2	-
16 - 29 лет	21583	241	7867	2226	6522	1381	2787	543	13	3	1	-
Женщины												
в возрасте 15 - 72 лет	85355	991	36944	3559	26919	3860	11794	1210	75	3	1	-
в том числе в возрасте:												
трудопособном	75707	921	33637	3489	23713	3540	9494	873	37	3	1	-
16 - 29 лет	19821	257	10591	2425	4232	774	1369	170	3	-	-	-
		<i>на 1000 занятого населения соответствующего пола и возраста</i>										
<i>Все население</i>												
в возрасте 15 - 72 лет	1000	11	379	44	322	54	167	22	1	0	0	-
в том числе в возрасте:												
трудопособном	1000	11	382	47	323	55	161	20	1	0	0	-
16 - 29 лет	1000	12	446	112	260	52	100	17	1	0	0	-
Мужчины												
в возрасте 15 - 72 лет	1000	11	322	45	330	63	197	30	2	0	0	-
в том числе в возрасте:												
трудопособном	1000	11	320	47	332	64	196	29	1	0	0	-
16 - 29 лет	1000	11	365	103	302	64	129	25	1	0	0	-
Женщины												
в возрасте 15 - 72 лет	1000	12	433	42	315	45	138	14	1	0	0	-
в том числе в возрасте:												
трудопособном	1000	12	444	46	313	47	125	12	1	0	0	-
16 - 29 лет	1000	13	534	122	214	39	69	9	0	-	-	-

**10.2 Население частных домохозяйств города Саранск и внутригородских районов, занятое в экономике,
по уровню образования, полу и отдельным возрастным группам**

	Всего, человек	Имеющие образование								Не имеющие начального общего образования	из них неграмот- ные	Не указав- шие уро- вень обра- зования
		профессиональное					общее					
		послеву- зовское	высшее	неполное высшее	среднее	начальное	среднее (полное)	основное	начальное			
<i>город Саранск</i>												
Все население												
в возрасте 15 - 72 лет	151702	1772	58656	6714	49367	7782	24123	3082	194	12	3	-
в том числе в возрасте:												
трудоспособном	139265	1627	54212	6594	45419	7354	21336	2587	125	11	3	-
16 - 29 лет	37872	464	17100	4340	9939	1824	3597	591	14	3	1	-
Мужчины												
в возрасте 15 - 72 лет	73097	825	24057	3385	24475	4421	13742	2060	123	9	2	-
в том числе в возрасте:												
трудоспособном	69627	749	22743	3333	23510	4287	13040	1868	89	8	2	-
16 - 29 лет	19635	227	7262	2072	6018	1169	2417	456	11	3	1	-
Женщины												
в возрасте 15 - 72 лет	78605	947	34599	3329	24892	3361	10381	1022	71	3	1	-
в том числе в возрасте:												
трудоспособном	69638	878	31469	3261	21909	3067	8296	719	36	3	1	-
16 - 29 лет	18237	237	9838	2268	3921	655	1180	135	3	-	-	-
<i>в том числе по внутригородским районам:</i>												
<i>Ленинский район</i>												
Все население												
в возрасте 15 - 72 лет	49508	935	22669	2301	14604	1702	6299	934	62	2	2	-
в том числе в возрасте:												
трудоспособном	45148	824	20700	2259	13384	1613	5558	767	41	2	2	-
16 - 29 лет	11834	158	5894	1487	2772	372	990	156	5	-	-	-
Мужчины												
в возрасте 15 - 72 лет	23566	462	9469	1187	7272	967	3560	611	37	1	1	-
в том числе в возрасте:												
трудоспособном	22227	398	8839	1167	6954	935	3363	542	28	1	1	-
16 - 29 лет	6030	87	2551	721	1681	232	638	116	4	-	-	-
Женщины												
в возрасте 15 - 72 лет	25942	473	13200	1114	7332	735	2739	323	25	1	1	-
в том числе в возрасте:												
трудоспособном	22921	426	11861	1092	6430	678	2195	225	13	1	1	-
16 - 29 лет	5804	71	3343	766	1091	140	352	40	1	-	-	-

Продолжение таблицы 10.2

	Всего, человек	Имеющие образование								Не имеющие начального общего образования	из них неграмот- ные	Не указав- шие уро- вень обра- зования
		профессиональное					общее					
		послеву- зовское	высшее	неполное высшее	среднее	начальное	среднее (полное)	основное	начальное			
<i>Октябрьский район</i>												
Все население												
в возрасте 15 - 72 лет	51708	518	18424	2371	17167	2906	9122	1119	78	3	-	-
в том числе в возрасте:												
трудоспособном	47778	498	17159	2325	15905	2739	8157	944	48	3	-	-
16 - 29 лет	13307	185	5732	1526	3572	648	1389	252	2	1	-	-
Мужчины												
в возрасте 15 - 72 лет	25153	218	7465	1187	8541	1649	5263	777	50	3	-	-
в том числе в возрасте:												
трудоспособном	24108	212	7103	1166	8248	1606	5030	705	35	3	-	-
16 - 29 лет	6940	83	2395	721	2158	419	963	198	2	1	-	-
Женщины												
в возрасте 15 - 72 лет	26555	300	10959	1184	8626	1257	3859	342	28	-	-	-
в том числе в возрасте:												
трудоспособном	23670	286	10056	1159	7657	1133	3127	239	13	-	-	-
16 - 29 лет	6367	102	3337	805	1414	229	426	54	-	-	-	-
<i>Пролетарский район</i>												
Все население												
в возрасте 15 - 72 лет	50486	319	17563	2042	17596	3174	8702	1029	54	7	1	-
в том числе в возрасте:												
трудоспособном	46339	305	16353	2010	16130	3002	7621	876	36	6	1	-
16 - 29 лет	12731	121	5474	1327	3595	804	1218	183	7	2	1	-
Мужчины												
в возрасте 15 - 72 лет	24378	145	7123	1011	8662	1805	4919	672	36	5	1	-
в том числе в возрасте:												
трудоспособном	23292	139	6801	1000	8308	1746	4647	621	26	4	1	-
16 - 29 лет	6665	57	2316	630	2179	518	816	142	5	2	1	-
Женщины												
в возрасте 15 - 72 лет	26108	174	10440	1031	8934	1369	3783	357	18	2	-	-
в том числе в возрасте:												
трудоспособном	23047	166	9552	1010	7822	1256	2974	255	10	2	-	-
16 - 29 лет	6066	64	3158	697	1416	286	402	41	2	-	-	-

10.3 Население частных домохозяйств города Саранск и внутригородских районов, занятое в экономике, по уровню образования, полу и отдельным возрастным группам

(на 1000 занятого населения соответствующего пола и возраста)

	Всего, человек	Имеющие образование								Не имеющие начального общего образования	из них неграмот- ные	Не указав- шие уро- вень обра- зования
		профессиональное					общее					
		послеву- зовское	высшее	неполное высшее	среднее	начальное	среднее (полное)	основное	начальное			
<i>город Саранск</i>												
Все население												
в возрасте 15 - 72 лет	1000	12	387	44	326	51	159	20	1	0	0	-
в том числе в возрасте:												
трудоспособном	1000	12	389	47	326	53	153	19	1	0	0	-
16 - 29 лет	1000	12	452	115	262	48	95	16	0	0	0	-
Мужчины												
в возрасте 15 - 72 лет	1000	11	329	46	335	61	188	28	2	0	0	-
в том числе в возрасте:												
трудоспособном	1000	11	327	48	338	61	187	27	1	0	0	-
16 - 29 лет	1000	12	370	105	306	60	123	23	1	0	0	-
Женщины												
в возрасте 15 - 72 лет	1000	12	440	42	317	43	132	13	1	0	0	-
в том числе в возрасте:												
трудоспособном	1000	13	452	47	315	44	119	10	0	0	0	-
16 - 29 лет	1000	13	540	124	215	36	65	7	0	-	-	-
<i>Ленинский район</i>												
Все население												
в возрасте 15 - 72 лет	1000	19	457	47	295	35	127	19	1	0	0	-
в том числе в возрасте:												
трудоспособном	1000	18	459	50	296	36	123	17	1	0	0	-
16 - 29 лет	1000	13	498	126	234	32	84	13	0	-	-	-
Мужчины												
в возрасте 15 - 72 лет	1000	20	402	50	308	41	151	26	2	0	0	-
в том числе в возрасте:												
трудоспособном	1000	18	398	53	313	42	151	24	1	0	0	-
16 - 29 лет	1000	14	423	120	279	38	106	19	1	-	-	-
Женщины												
в возрасте 15 - 72 лет	1000	18	509	43	283	28	106	12	1	0	0	-
в том числе в возрасте:												
трудоспособном	1000	18	517	48	280	30	96	10	1	0	0	-
16 - 29 лет	1000	12	576	132	188	24	61	7	0	-	-	-

Продолжение таблицы 10.3

	Всего, человек	Имеющие образование								Не имеющие начального общего образования	из них неграмот- ные	Не указав- шие уро- вень обра- зования
		профессиональное					общее					
		послеву- зовское	высшее	неполное высшее	среднее	начальное	среднее (полное)	основное	начальное			
<i>Октябрьский район</i>												
Все население												
в возрасте 15 - 72 лет	1000	10	356	46	332	56	176	22	2	0	-	-
в том числе в возрасте:												
трудоспособном	1000	10	359	49	333	57	171	20	1	0	-	-
16 - 29 лет	1000	14	431	115	268	49	104	19	0	0	-	-
Мужчины												
в возрасте 15 - 72 лет	1000	9	297	47	339	66	209	31	2	0	-	-
в том числе в возрасте:												
трудоспособном	1000	9	295	48	342	67	209	29	1	0	-	-
16 - 29 лет	1000	12	345	104	311	60	139	29	0	0	-	-
Женщины												
в возрасте 15 - 72 лет	1000	11	413	45	325	47	145	13	1	-	-	-
в том числе в возрасте:												
трудоспособном	1000	12	425	49	323	48	132	10	1	-	-	-
16 - 29 лет	1000	16	524	126	222	36	67	9	-	-	-	-
<i>Пролетарский район</i>												
Все население												
в возрасте 15 - 72 лет	1000	6	348	41	349	63	172	20	1	0	-	-
в том числе в возрасте:												
трудоспособном	1000	7	353	43	348	65	164	19	1	0	-	-
16 - 29 лет	1000	10	430	104	282	63	96	14	1	0	-	-
Мужчины												
в возрасте 15 - 72 лет	1000	6	292	41	355	74	202	28	2	0	-	-
в том числе в возрасте:												
трудоспособном	1000	6	292	43	357	75	199	27	1	0	-	-
16 - 29 лет	1000	9	347	95	327	78	122	21	1	0	-	-
Женщины												
в возрасте 15 - 72 лет	1000	7	400	39	342	52	145	14	1	0	-	-
в том числе в возрасте:												
трудоспособном	1000	7	415	44	339	55	129	11	0	0	-	-
16 - 29 лет	1000	11	521	115	233	47	66	7	0	-	-	-

11. Национальный состав населения

11.1 Национальный состав населения городского округа Саранск

	Городское и сельское население			Городское население			Сельское население		
	мужчины и женщины	мужчины	женщины	мужчины и женщины	мужчины	женщины	мужчины и женщины	мужчины	женщины
<i>Все население</i>	324973	145097	179876	316784	141253	175531	8189	3844	4345
Мордва	89288	40385	48903	86391	39038	47353	2897	1347	1550
Мордва-мокша	2284	1057	1227	2276	1053	1223	8	4	4
Мордва-эрзя	5401	2345	3056	5289	2296	2993	112	49	63
Русские	213429	94136	119293	208367	91768	116599	5062	2368	2694
Татары	15415	7122	8293	15323	7081	8242	92	41	51
Абхазы	3	1	2	3	1	2	-	-	-
Аварцы	8	7	1	8	7	1	-	-	-
Австрийцы	2	1	1	2	1	1	-	-	-
Адыгейцы	1	-	1	1	-	1	-	-	-
Азербайджанцы	375	239	136	372	237	135	3	2	1
Американцы	1	1	-	1	1	-	-	-	-
Арабы	59	58	1	59	58	1	-	-	-
Армяне	509	307	202	496	299	197	13	8	5
Афганцы	7	7	-	7	7	-	-	-	-
Африканцы	5	5	-	5	5	-	-	-	-
Бангладешцы	8	8	-	8	8	-	-	-	-
Башкиры	37	14	23	35	13	22	2	1	1
Белорусы	406	182	224	394	177	217	12	5	7
Болгары	6	2	4	6	2	4	-	-	-
Британцы	3	-	3	3	-	3	-	-	-
Буряты	3	2	1	3	2	1	-	-	-
Венгры	1	-	1	1	-	1	-	-	-
Гагаузы	6	5	1	5	4	1	1	1	-
Ганцы	4	4	-	4	4	-	-	-	-
Греки	29	12	17	27	11	16	2	1	1
Грузины	128	81	47	125	78	47	3	3	-
Дагестанцы	7	4	3	7	4	3	-	-	-
Даргинцы	9	7	2	9	7	2	-	-	-
Евреи	97	58	39	97	58	39	-	-	-

Продолжение таблицы 11.1

	Городское и сельское население			Городское население			Сельское население		
	мужчины и женщины	мужчины	женщины	мужчины и женщины	мужчины	женщины	мужчины и женщины	мужчины	женщины
Езиды	5	2	3	5	2	3	-	-	-
Замбийцы	1	-	1	1	-	1	-	-	-
Ингуши	9	3	6	9	3	6	-	-	-
Итальянцы	3	3	-	3	3	-	-	-	-
Кабардинцы	6	4	2	5	3	2	1	1	-
Казахи	22	13	9	22	13	9	-	-	-
Калмыки	5	4	1	5	4	1	-	-	-
Карачаевцы	6	3	3	5	3	2	1	-	1
Карелы	9	6	3	9	6	3	-	-	-
Кенийцы	2	1	1	2	1	1	-	-	-
Киргизы	9	7	2	9	7	2	-	-	-
Китайцы	2	-	2	2	-	2	-	-	-
Коми	13	3	10	13	3	10	-	-	-
Коми-пермяки	4	-	4	4	-	4	-	-	-
Корейцы	22	10	12	22	10	12	-	-	-
Кумыки	6	3	3	6	3	3	-	-	-
Курды	3	3	-	3	3	-	-	-	-
Латыши	12	5	7	11	5	6	1	-	1
Лезгины	14	8	6	14	8	6	-	-	-
Литовцы	19	11	8	19	11	8	-	-	-
Марийцы	81	29	52	67	21	46	14	8	6
Метисы	6	4	2	6	4	2	-	-	-
Молдаване	64	41	23	59	37	22	5	4	1
Намибийцы	4	1	3	4	1	3	-	-	-
Немцы	109	55	54	102	51	51	7	4	3
Осетины	32	18	14	32	18	14	-	-	-
Пакистанцы	20	19	1	20	19	1	-	-	-
Персы	2	2	-	2	2	-	-	-	-
Поляки	30	13	17	30	13	17	-	-	-
Россияне	3	1	2	3	1	2	-	-	-
Словенцы	1	1	-	1	1	-	-	-	-

Продолжение таблицы 11.1

	Городское и сельское население			Городское население			Сельское население		
	мужчины и женщины	мужчины	женщины	мужчины женщины	мужчины	женщины	мужчины и женщины	мужчины	женщины
Суданцы	17	15	2	17	15	2	-	-	-
Табасараны	3	2	1	3	2	1	-	-	-
Таджики	93	69	24	86	63	23	7	6	1
Танзанийцы	2	-	2	2	-	2	-	-	-
Тувинцы	2	-	2	2	-	2	-	-	-
Турки	15	14	1	14	13	1	1	1	-
Туркмены	31	28	3	28	25	3	3	3	-
Удмурты	32	16	16	30	16	14	2	-	2
Узбеки	161	106	55	151	96	55	10	10	-
Уйгуры	1	1	-	1	1	-	-	-	-
Украинцы	1571	678	893	1549	666	883	22	12	10
Финны	6	1	5	6	1	5	-	-	-
Французы	1	-	1	1	-	1	-	-	-
Хакасы	4	2	2	4	2	2	-	-	-
Ханты	3	3	-	3	3	-	-	-	-
Цахуры	1	1	-	1	1	-	-	-	-
Цыгане	17	9	8	16	8	8	1	1	-
Черкесы	1	1	-	1	1	-	-	-	-
Чеченцы	9	7	2	9	7	2	-	-	-
Чуваши	368	156	212	352	147	205	16	9	7
Эвенки	1	1	-	1	1	-	-	-	-
Эстонцы	7	3	4	7	3	4	-	-	-
Эфиопы	1	1	-	1	1	-	-	-	-
Якуты	1	1	-	1	1	-	-	-	-
Указавшие другие ответы о национальной принадлежности (не перечисленные выше)	16	10	6	16	10	6	-	-	-
Лица, в переписных листах которых не указана национальная принадлежность	2239	1051	1188	2228	1043	1185	11	8	3

11.2 Национальный состав населения города Саранск и внутригородских районов

	город Саранск			Ленинский район			Октябрьский район			Пролетарский район		
	мужчины и женщины	мужчины	женщины	мужчины и женщины	мужчины	женщины	мужчины и женщины	мужчины	женщины	мужчины и женщины	мужчины	женщины
<i>Все население</i>	297415	132203	165212	102219	44567	57652	100189	45052	55137	95007	42584	52423
Мордва	80981	36461	44520	25817	11387	14430	28322	12824	15498	26842	12250	14592
Мордва-мокша	2247	1039	1208	813	387	426	461	224	237	973	428	545
Мордва-эрзя	5176	2246	2930	1761	746	1015	1269	560	709	2146	940	1206
Русские	194913	85557	109356	69279	29765	39514	64595	28793	35802	61039	26999	34040
Татары	15062	6948	8114	4630	2130	2500	5157	2404	2753	5275	2414	2861
Абхазы	3	1	2	2	1	1	-	-	-	1	-	1
Аварцы	8	7	1	4	4	-	4	3	1	-	-	-
Австрийцы	2	1	1	-	-	-	1	-	1	1	1	-
Адыгейцы	1	-	1	1	-	1	-	-	-	-	-	-
Азербайджанцы	365	233	132	98	67	31	106	67	39	161	99	62
Американцы	1	1	-	1	1	-	-	-	-	-	-	-
Арабы	59	58	1	58	57	1	-	-	-	1	1	-
Армяне	462	280	182	184	112	72	153	95	58	125	73	52
Афганцы	7	7	-	6	6	-	1	1	-	-	-	-
Африканцы	5	5	-	5	5	-	-	-	-	-	-	-
Бангладешцы	8	8	-	8	8	-	-	-	-	-	-	-
Башкиры	33	12	21	10	3	7	16	5	11	7	4	3
Белорусы	374	168	206	140	56	84	129	67	62	105	45	60
Болгары	6	2	4	4	-	4	2	2	-	-	-	-
Британцы	3	-	3	2	-	2	1	-	1	-	-	-
Буряты	3	2	1	2	1	1	1	1	-	-	-	-
Венгры	1	-	1	-	-	-	1	-	1	-	-	-
Гагаузы	4	3	1	1	1	-	1	1	-	2	1	1
Ганцы	4	4	-	4	4	-	-	-	-	-	-	-
Греки	27	11	16	11	4	7	8	5	3	8	2	6
Грузины	117	74	43	40	26	14	37	24	13	40	24	16
Дагестанцы	7	4	3	6	3	3	1	1	-	-	-	-
Даргинцы	9	7	2	2	2	-	-	-	-	7	5	2
Евреи	95	56	39	66	39	27	8	5	3	21	12	9
Езиды	5	2	3	-	-	-	4	2	2	1	-	1

	город Саранск			Ленинский район			Октябрьский район			Пролетарский район		
	мужчины и женщины	мужчины	женщины	мужчины и женщины	мужчины	женщины	мужчины и женщины	мужчины	женщины	мужчины и женщины	мужчины	женщины
Замбийцы	1	-	1	1	-	1	-	-	-	-	-	-
Ингуши	9	3	6	6	1	5	-	-	-	3	2	1
Итальянцы	3	3	-	-	-	-	-	-	-	3	3	-
Кабардинцы	5	3	2	-	-	-	4	2	2	1	1	-
Казахи	20	12	8	1	1	-	13	10	3	6	1	5
Калмыки	5	4	1	4	3	1	1	1	-	-	-	-
Карачаевцы	4	2	2	-	-	-	4	2	2	-	-	-
Карелы	9	6	3	3	1	2	6	5	1	-	-	-
Кенийцы	2	1	1	2	1	1	-	-	-	-	-	-
Киргизы	9	7	2	1	1	-	7	5	2	1	1	-
Китайцы	2	-	2	-	-	-	-	-	-	2	-	2
Коми	12	3	9	4	-	4	3	-	3	5	3	2
Коми-пермяки	3	-	3	-	-	-	-	-	-	3	-	3
Корейцы	22	10	12	10	3	7	5	3	2	7	4	3
Кумыки	6	3	3	2	2	-	2	1	1	2	-	2
Курды	3	3	-	3	3	-	-	-	-	-	-	-
Латыши	11	5	6	4	2	2	6	3	3	1	-	1
Лезгины	14	8	6	7	4	3	6	3	3	1	1	-
Литовцы	19	11	8	5	4	1	6	3	3	8	4	4
Марийцы	62	19	43	19	7	12	21	3	18	22	9	13
Метисы	6	4	2	-	-	-	1	1	-	5	3	2
Молдаване	58	36	22	22	11	11	10	6	4	26	19	7
Намибийцы	4	1	3	4	1	3	-	-	-	-	-	-
Немцы	96	49	47	35	19	16	37	18	19	24	12	12
Осетины	32	18	14	19	11	8	6	2	4	7	5	2
Пакистанцы	20	19	1	18	18	-	2	1	1	-	-	-
Персы	2	2	-	1	1	-	1	1	-	-	-	-
Поляки	27	11	16	14	6	8	8	4	4	5	1	4
Россияне	3	1	2	3	1	2	-	-	-	-	-	-
Словенцы	1	1	-	1	1	-	-	-	-	-	-	-
Суданцы	17	15	2	17	15	2	-	-	-	-	-	-

Продолжение таблицы 11.2

	город Саранск			Ленинский район			Октябрьский район			Пролетарский район		
	мужчины и женщины	мужчины	женщины	мужчины и женщины	мужчины	женщины	мужчины и женщины	мужчины	женщины	мужчины и женщины	мужчины	женщины
Табасараны	3	2	1	2	1	1	1	1	-	-	-	-
Таджики	71	53	18	17	12	5	43	32	11	11	9	2
Танзанийцы	2	-	2	2	-	2	-	-	-	-	-	-
Тувинцы	2	-	2	-	-	-	-	-	-	2	-	2
Турки	13	12	1	2	2	-	7	6	1	4	4	-
Туркмены	26	24	2	23	22	1	1	1	-	2	1	1
Удмурты	28	15	13	11	8	3	10	4	6	7	3	4
Узбеки	137	89	48	35	24	11	56	35	21	46	30	16
Уйгуры	1	1	-	-	-	-	1	1	-	-	-	-
Украинцы	1496	635	861	617	270	347	486	188	298	393	177	216
Финны	6	1	5	4	1	3	1	-	1	1	-	1
Французы	1	-	1	1	-	1	-	-	-	-	-	-
Хакасы	4	2	2	2	1	1	-	-	-	2	1	1
Ханты	3	3	-	1	1	-	2	2	-	-	-	-
Цахуры	1	1	-	1	1	-	-	-	-	-	-	-
Цыгане	16	8	8	14	6	8	1	1	-	1	1	-
Черкесы	1	1	-	-	-	-	-	-	-	1	1	-
Чеченцы	9	7	2	6	5	1	1	-	1	2	2	-
Чуваши	329	139	190	109	49	60	110	48	62	110	42	68
Эвенки	1	1	-	-	-	-	-	-	-	1	1	-
Эстонцы	5	2	3	2	1	1	2	1	1	1	-	1
Эфиопы	1	1	-	-	-	-	1	1	-	-	-	-
Якуты	1	1	-	-	-	-	-	-	-	1	1	-
Указавшие другие ответы о национальной принадлежности (не перечисленные выше)	16	10	6	4	2	2	4	2	2	8	6	2
Лица, в переписных листах которых не указана нацио- нальная принадлежность	2190	1023	1167	779	362	417	765	355	410	646	306	340

**12 Население частных, коллективных домохозяйств
и домохозяйств бездомных городского округа Саранск**

	Число домохозяйств	Численность населения
<i>Все население</i>	130935	324973
в том числе население проживающее:		
в частных домохозяйствах	130919	324320
в коллективных домохозяйствах	х	633
в домохозяйствах бездомных	16	20
Городское население	127818	316784
в том числе население проживающее:		
в частных домохозяйствах	127802	316162
в коллективных домохозяйствах	х	602
в домохозяйствах бездомных	16	20
Сельское население	3117	8189
в том числе население проживающее:		
в частных домохозяйствах	3117	8158
в коллективных домохозяйствах	х	31
в домохозяйствах бездомных	-	-

13. Население частных домохозяйств по полу и возрастным группам

13.1 Население частных домохозяйств городского округа Саранск по полу и возрастным группам

	Численность членов частных домохозяйств	из них проживающие в домохозяйствах, состоящих из				
		1 человека	2 человек	3 человек	4 человек	5 человек и более
<i>Мужчины и женщины –</i>						
всего, человек	324320	34259	74218	100539	73004	42300
в том числе в возрасте, лет:						
0-14	43643	24	3936	14412	15472	9799
15-17	10279	884	1715	3382	2987	1311
18-24	39588	5002	8307	12661	8999	4619
25-34	52121	2976	8229	19628	12823	8465
35-44	44061	3042	8149	16251	11883	4736
45-54	53326	5232	14088	17513	10794	5699
55-59	24503	3244	8684	6089	3591	2895
60-64	19966	3406	7766	4347	2507	1940
65 и более	36833	10449	13344	6256	3948	2836
<i>Мужчины –</i>						
всего, человек	144631	11170	31144	47544	34842	19931
в том числе в возрасте, лет:						
0 - 14	22489	15	2015	7345	8039	5075
15 - 17	5208	398	833	1761	1551	665
18 - 24	18316	2048	3682	6070	4438	2078
25 - 34	25434	1585	3983	9843	6021	4002
35 - 44	20394	1655	3160	7644	5650	2285
45 - 54	23253	2039	5384	8043	5165	2622
55 - 59	10212	944	3599	2742	1618	1309
60 - 64	7917	795	3255	1908	1050	909
65 и более	11408	1691	5233	2188	1310	986
<i>Женщины –</i>						
всего, человек	179689	23089	43074	52995	38162	22369
в том числе в возрасте, лет:						
0 - 14	21154	9	1921	7067	7433	4724
15 - 17	5071	486	882	1621	1436	646
18 - 24	21272	2954	4625	6591	4561	2541
25 - 34	26687	1391	4246	9785	6802	4463
35 - 44	23667	1387	4989	8607	6233	2451
45 - 54	30073	3193	8704	9470	5629	3077
55 - 59	14291	2300	5085	3347	1973	1586
60 - 64	12049	2611	4511	2439	1457	1031
65 и более	25425	8758	8111	4068	2638	1850

13.2 Население частных домохозяйств города Саранск и внутригородских районов по полу и возрастным группам

	Численность членов частных домохозяйств	из них проживающие в домохозяйствах, состоящих из				
		1 человека	2 человек	3 человек	4 человек	5 человек и более
<i>город Саранск</i>						
Мужчины и женщины – всего, человек	296898	31508	68768	93225	66440	36957
в том числе в возрасте, лет:						
0-14	39969	24	3738	13481	14173	8553
15-17	9474	797	1646	3155	2710	1166
18-24	36232	4389	7882	11755	8152	4054
25-34	47815	2807	7730	18255	11689	7334
35-44	40605	2868	7617	15151	10799	4170
45-54	48490	4861	12958	16055	9729	4887
55-59	22404	3024	7957	5597	3283	2543
60-64	18400	3197	7128	4037	2291	1747
65 и более	33509	9541	12112	5739	3614	2503
Мужчины – всего, человек	131826	10061	28728	43993	31673	17371
в том числе в возрасте, лет:						
0 - 14	20563	15	1904	6863	7366	4415
15 - 17	4797	342	799	1647	1407	602
18 - 24	16591	1696	3464	5598	4014	1819
25 - 34	23275	1495	3728	9123	5481	3448
35 - 44	18691	1549	2912	7090	5127	2013
45 - 54	21022	1845	4909	7392	4640	2236
55 - 59	9243	849	3283	2495	1471	1145
60 - 64	7263	729	2981	1771	958	824
65 и более	10381	1541	4748	2014	1209	869
Женщины – всего, человек	165072	21447	40040	49232	34767	19586
в том числе в возрасте, лет:						
0 - 14	19406	9	1834	6618	6807	4138
15 - 17	4677	455	847	1508	1303	564
18 - 24	19641	2693	4418	6157	4138	2235
25 - 34	24540	1312	4002	9132	6208	3886
35 - 44	21914	1319	4705	8061	5672	2157
45 - 54	27468	3016	8049	8663	5089	2651
55 - 59	13161	2175	4674	3102	1812	1398
60 - 64	11137	2468	4147	2266	1333	923
65 и более	23128	8000	7364	3725	2405	1634
<i>в том числе по внутригородским районам:</i>						
<i>Ленинский район</i>						
Мужчины и женщины – всего, человек	101963	13477	24928	30729	21648	11181
в том числе в возрасте, лет:						
0-14	13324	5	1329	4552	4849	2589
15-17	3424	424	592	1084	925	399
18-24	13026	2732	2813	3718	2528	1235
25-34	14992	1048	2551	5817	3535	2041

Продолжение таблицы 13.2

	Численность членов частных домохозяйств	из них проживающие в домохозяйствах, состоящих из				
		1 человека	2 человек	3 человек	4 человек	5 человек и более
35-44	14306	1034	2748	5290	3864	1370
45-54	15147	1616	4206	4963	2972	1390
55-59	6558	996	2447	1627	808	680
60-64	6300	1226	2591	1266	714	503
65 и более	14886	4396	5651	2412	1453	974
Мужчины – всего, человек	44335	4186	10301	14364	10275	5209
в том числе в возрасте, лет:						
0 - 14	6858	2	674	2344	2508	1330
15 - 17	1702	159	281	573	473	216
18 - 24	5775	995	1231	1750	1240	559
25 - 34	7230	549	1204	2863	1669	945
35 - 44	6507	555	1063	2441	1800	648
45 - 54	6640	626	1602	2302	1465	645
55 - 59	2649	302	964	724	355	304
60 - 64	2418	291	1070	545	291	221
65 и более	4556	707	2212	822	474	341
Женщины – всего, человек	57628	9291	14627	16365	11373	5972
в том числе в возрасте, лет:						
0 - 14	6466	3	655	2208	2341	1259
15 - 17	1722	265	311	511	452	183
18 - 24	7251	1737	1582	1968	1288	676
25 - 34	7762	499	1347	2954	1866	1096
35 - 44	7799	479	1685	2849	2064	722
45 - 54	8507	990	2604	2661	1507	745
55 - 59	3909	694	1483	903	453	376
60 - 64	3882	935	1521	721	423	282
65 и более	10330	3689	3439	1590	979	633
<i>Октябрьский район</i>						
Мужчины и женщины – всего, человек	100121	9503	22566	31998	22672	13382
в том числе в возрасте, лет:						
0-14	13891	7	1259	4639	4853	3133
15-17	3336	238	625	1092	974	407
18-24	12542	1017	2956	4276	2841	1452
25-34	16992	910	2665	6530	4104	2783
35-44	13471	969	2533	4967	3551	1451
45-54	16735	1688	4471	5533	3271	1772
55-59	7922	1037	2720	1978	1206	981
60-64	5976	969	2192	1390	802	623
65 и более	9256	2668	3145	1593	1070	780
Мужчины – всего, человек	44990	3122	9483	15239	10844	6302
в том числе в возрасте, лет:						
0 - 14	7168	4	633	2378	2534	1619
15 - 17	1696	106	307	573	510	200
18 - 24	5763	408	1272	2023	1416	644
25 - 34	8284	482	1274	3309	1907	1312
35 - 44	6248	518	983	2341	1697	709
45 - 54	7230	649	1698	2532	1543	808

Продолжение таблицы 13.2

	Численность членов частных домохозяйств	из них проживающие в домохозяйствах, состоящих из				
		1 человека	2 человек	3 человек	4 человек	5 человек и более
55 - 59	3340	291	1169	900	534	446
60 - 64	2426	227	939	621	335	304
65 и более	2835	437	1208	562	368	260
Женщины – всего, человек	55131	6381	13083	16759	11828	7080
в том числе в возрасте, лет:						
0 - 14	6723	3	626	2261	2319	1514
15 - 17	1640	132	318	519	464	207
18 - 24	6779	609	1684	2253	1425	808
25 - 34	8708	428	1391	3221	2197	1471
35 - 44	7223	451	1550	2626	1854	742
45 - 54	9505	1039	2773	3001	1728	964
55 - 59	4582	746	1551	1078	672	535
60 - 64	3550	742	1253	769	467	319
65 и более	6421	2231	1937	1031	702	520
<i>Пролетарский район</i>						
Мужчины и женщины – всего, человек	94814	8528	21274	30498	22120	12394
в том числе в возрасте, лет:						
0-14	12754	12	1150	4290	4471	2831
15-17	2714	135	429	979	811	360
18-24	10664	640	2113	3761	2783	1367
25-34	15831	849	2514	5908	4050	2510
35-44	12828	865	2336	4894	3384	1349
45-54	16608	1557	4281	5559	3486	1725
55-59	7924	991	2790	1992	1269	882
60-64	6124	1002	2345	1381	775	621
65 и более	9367	2477	3316	1734	1091	749
Мужчины – всего, человек	42501	2753	8944	14390	10554	5860
в том числе в возрасте, лет:						
0 - 14	6537	9	597	2141	2324	1466
15 - 17	1399	77	211	501	424	186
18 - 24	5053	293	961	1825	1358	616
25 - 34	7761	464	1250	2951	1905	1191
35 - 44	5936	476	866	2308	1630	656
45 - 54	7152	570	1609	2558	1632	783
55 - 59	3254	256	1150	871	582	395
60 - 64	2419	211	972	605	332	299
65 и более	2990	397	1328	630	367	268
Женщины – всего, человек	52313	5775	12330	16108	11566	6534
в том числе в возрасте, лет:						
0 - 14	6217	3	553	2149	2147	1365
15 - 17	1315	58	218	478	387	174
18 - 24	5611	347	1152	1936	1425	751
25 - 34	8070	385	1264	2957	2145	1319
35 - 44	6892	389	1470	2586	1754	693
45 - 54	9456	987	2672	3001	1854	942
55 - 59	4670	735	1640	1121	687	487
60 - 64	3705	791	1373	776	443	322
65 и более	6377	2080	1988	1104	724	481

14. Частные домохозяйства по размеру домохозяйства

14.1 Частные домохозяйства городского округа Саранск по размеру домохозяйства

	Все населенные пункты	в том числе	
		городские	сельские
Число частных домохозяйств	130919	127802	3117
в них численность членов домохозяйств	324320	316162	8158
Из общего числа домохозяйств – домохозяйства, состоящие из:			
1 человека	34259	33467	792
2 человек	37109	36255	854
3 человек	33513	32838	675
4 человек	18251	17742	509
5 человек	5453	5273	180
6 человек	1665	1589	76
7 человек и более	669	638	31
в них членов домохозяйств	5045	4804	241
Средний размер домохозяйства	2.5	2.5	2.6

14.2 Удельный вес частных домохозяйств различного размера городского округа Саранск

(в процентах)

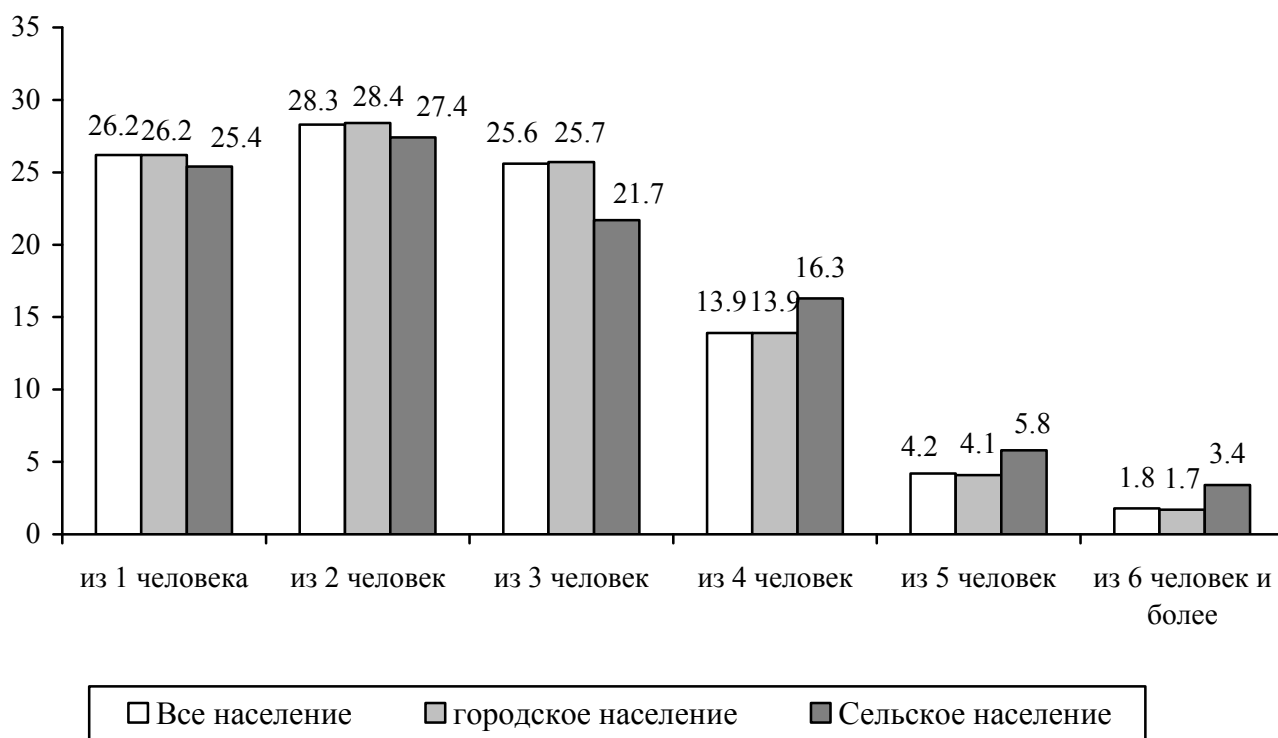

14.3 Частные домохозяйства города Саранск и внутригородских районов по размеру домохозяйства

	город Саранск	Ленинский район	Октябрьский район	Пролетарский район
<i>Число частных домохозяйств</i>	120394	43657	39586	37151
в них численность членов домохозяйств	296898	101963	100121	94814
Из общего числа домохозяйств – домохозяйства, состоящие из:				
1 человека	31508	13477	9503	8528
2 человек	34384	12464	11283	10637
3 человек	31075	10243	10666	10166
4 человек	16610	5412	5668	5530
5 человек	4812	1471	1722	1619
6 человек	1434	423	540	471
7 человек и более	571	167	204	200
в них членов домохозяйств	4293	1288	1532	1473
Средний размер домохозяйства	2.5	2.3	2.5	2.6

15. Частные домохозяйства, состоящие из двух и более человек, по типам, размеру домохозяйства и числу детей моложе 18 лет

15.1 Частные домохозяйства городского округа Саранск, состоящие из двух и более человек, по типам, размеру домохозяйства и числу детей моложе 18 лет

	Число частных домохозяйств	Численность членов домохозяйств, человек	Из общего числа домохозяйств – домохозяйства, состоящие из:						Средний размер домохозяйства, человек
			2 человек	3 человек	4 человек	5 человек	6 человек	7 человек и более	
<i>Все домохозяйства</i>	96660	290061	37109	33513	18251	5453	1665	669	3.0
из них домохозяйства, имеющие детей моложе 18 лет	42163	150835	5565	16895	12715	4775	1558	655	3.6
в том числе домохозяйства:									
с 1 ребенком	32425	107482	5499	16020	7039	3064	689	114	3.3
с 2 детьми	8910	38446	66	864	5625	1336	701	318	4.3
с 3 детьми	679	3800	-	11	50	368	118	132	5.6
с 4 детьми	103	719	-	-	1	7	49	46	7.0
с 5 и более детьми	46	388	-	-	-	-	1	45	8.4
Домохозяйства, состоящие из одной супружеской пары	63419	198470	17596	25694	15696	3518	701	214	3.1
из них домохозяйства, имеющие детей моложе 18 лет	27570	102898	-	12514	11103	3092	656	205	3.7
в том числе:									
с 1 ребенком	20370	71124	-	12514	5971	1653	199	33	3.5
с 2 детьми	6641	28550	-	-	5132	1114	332	63	4.3
с 3 детьми	459	2496	-	-	-	325	86	48	5.4
с 4 детьми	62	412	-	-	-	-	39	23	6.6
с 5 и более детьми	38	316	-	-	-	-	-	38	8.3
Домохозяйства, состоящие из одной супружеской пары с детьми и без детей	49997	143327	17596	22314	9413	564	75	35	2.9
из них домохозяйства, имеющие детей моложе 18 лет	19693	67384	-	12152	6941	496	70	34	3.4

Продолжение таблицы 15.1

	Число частных домохозяйств	Численность членов домохозяйств, человек	Из общего числа домохозяйств – домохозяйства, состоящие из:						Средний размер домохозяйства, человек
			2 человек	3 человек	4 человек	5 человек	6 человек	7 человек и более	
в том числе:									
с 1 ребенком	14103	44344	-	12152	1876	67	7	1	3.1
с 2 детьми	5189	20891	-	-	5065	115	7	2	4.0
с 3 детьми	333	1686	-	-	-	314	17	2	5.1
с 4 детьми	41	248	-	-	-	-	39	2	6.0
с 5 и более детьми	27	215	-	-	-	-	-	27	8.0
Домохозяйства, состоящие из одной супружеской пары с детьми и без детей и одного из родителей супругов	4052	16237	-	984	2129	874	59	6	4.0
из них домохозяйства, имеющие детей моложе 18 лет	2333	10188	-	-	1541	736	51	5	4.4
в том числе:									
с 1 ребенком	1711	7019	-	-	1541	165	5	-	4.1
с 2 детьми	586	2946	-	-	-	571	14	1	5.0
с 3 детьми	33	200	-	-	-	-	32	1	6.1
с 4 детьми	2	14	-	-	-	-	-	2	7.0
с 5 и более детьми	1	9	-	-	-	-	-	1	9.0
Домохозяйства, состоящие из одной супружеской пары с детьми и без детей и матери с детьми	3128	13887	-	-	1930	1046	136	16	4.4
из них домохозяйства, имеющие детей моложе 18 лет	2852	12728	-	-	1705	999	132	16	4.5
в том числе:									
с 1 ребенком	2505	10853	-	-	1705	768	31	1	4.3
с 2 детьми	322	1710	-	-	-	231	85	6	5.3
с 3 детьми	21	132	-	-	-	-	16	5	6.3
с 4 детьми	2	14	-	-	-	-	-	2	7.0
с 5 и более детьми	2	19	-	-	-	-	-	2	9.5

	Число частных домохозяйств	Численность членов домохозяйств, человек	Из общего числа домохозяйств – домохозяйства, состоящие из:						Средний размер домохозяйства, человек
			2 человек	3 человек	4 человек	5 человек	6 человек	7 человек и более	
Домохозяйства, состоящие из одной супружеской пары с детьми и без детей и отца с детьми	532	2342	-	-	345	161	25	1	4.4
из них домохозяйства, имеющие детей моложе 18 лет	489	2160	-	-	311	153	24	1	4.4
в том числе:									
с 1 ребенком	441	1903	-	-	311	121	9	-	4.3
с 2 детьми	46	244	-	-	-	32	14	-	5.3
с 3 детьми	2	13	-	-	-	-	1	1	6.5
с 4 детьми	-	-	-	-	-	-	-	-	-
с 5 и более детьми	-	-	-	-	-	-	-	-	-
Домохозяйства, состоящие из одной супружеской пары с детьми и без детей, с одним из родителей супругов (или без него), матери (отца) с детьми (или без матери (отца) с детьми) и прочих родственников (или без них)	5683	22554	-	2388	1871	869	402	153	4.0
из них домохозяйства, имеющие детей моложе 18 лет	2185	10351	-	358	600	704	377	146	4.7
в том числе:									
с 1 ребенком	1600	6961	-	358	536	530	146	30	4.4
с 2 детьми	493	2737	-	-	64	163	212	54	5.6
с 3 детьми	68	452	-	-	-	11	19	38	6.6
с 4 детьми	17	136	-	-	-	-	-	17	8.0
с 5 и более детьми	7	65	-	-	-	-	-	7	9.3
Домохозяйства, состоящие из одной супружеской пары с детьми и без детей, с одним из родителей супругов (или без него), матери (отца) с детьми (или без матери (отца) с детьми) и прочих родственников (или без них) и не родственников	27	123	-	8	8	4	4	3	4.6
из них домохозяйства, имеющие детей моложе 18 лет	18	87	-	4	5	4	2	3	4.8

Продолжение таблицы 15.1

	Число частных домохозяйств	Численность членов домохозяйств, человек	Из общего числа домохозяйств – домохозяйства, состоящие из:						Средний размер домохозяйства, человек
			2 человек	3 человек	4 человек	5 человек	6 человек	7 человек и более	
в том числе:									
с 1 ребенком	10	44	-	4	2	2	1	1	4.4
с 2 детьми	5	22	-	-	3	2	-	-	4.4
с 3 детьми	2	13	-	-	-	-	1	1	6.5
с 4 детьми	-	-	-	-	-	-	-	-	-
с 5 и более детьми	1	8	-	-	-	-	-	1	8.0
Домохозяйства, состоящие из двух супружеских пар	3087	16658	-	-	440	1450	855	342	5.4
из них домохозяйства, имеющие детей моложе 18 лет	2387	13542	-	-	-	1243	805	339	5.7
в том числе:									
с 1 ребенком	1770	9438	-	-	-	1243	470	57	5.3
с 2 детьми	540	3479	-	-	-	-	335	205	6.4
с 3 детьми	60	466	-	-	-	-	-	60	7.8
с 4 детьми	14	128	-	-	-	-	-	14	9.1
с 5 и более детьми	3	31	-	-	-	-	-	3	10.3
Домохозяйства, состоящие из супружеской пары с детьми и без детей, с обоими родителями одного из супругов с детьми и без детей	2560	13260	-	-	425	1373	649	113	5.2
из них домохозяйства, имеющие детей моложе 18 лет	1956	10635	-	-	-	1223	621	112	5.4
в том числе:									
с 1 ребенком	1534	7992	-	-	-	1223	300	11	5.2
с 2 детьми	397	2460	-	-	-	-	321	76	6.2
с 3 детьми	23	164	-	-	-	-	-	23	7.1
с 4 детьми	1	10	-	-	-	-	-	1	10.0
с 5 и более детьми	1	9	-	-	-	-	-	1	9.0
Домохозяйства, состоящие из супружеской пары с детьми и без детей, с обоими родителями одного из супругов с детьми и без детей и прочих родственников	415	2712	-	-	-	53	173	189	6.5

Продолжение таблицы 15.1

	Число частных домохозяйств	Численность членов домохозяйств, человек	Из общего числа домохозяйств – домохозяйства, состоящие из:						Средний размер домохозяйства, человек
			2 человек	3 человек	4 человек	5 человек	6 человек	7 человек и более	
из них домохозяйства, имеющие детей моложе 18 лет	345	2339	-	-	-	4	154	187	6.8
в том числе:									
с 1 ребенком	191	1185	-	-	-	4	148	39	6.2
с 2 детьми	114	817	-	-	-	-	6	108	7.2
с 3 детьми	29	233	-	-	-	-	-	29	8.0
с 4 детьми	10	92	-	-	-	-	-	10	9.2
с 5 и более детьми	1	12	-	-	-	-	-	1	12.0
Домохозяйства, состоящие из супружеской пары с детьми и без детей, с обоими родителями одного из супругов с детьми и без детей, прочих родственников (или без них) и не родственников	2	14	-	-	-	-	1	1	7.0
из них домохозяйства, имеющие детей моложе 18 лет	1	8	-	-	-	-	-	1	8.0
в том числе:									
с 1 ребенком	-	-	-	-	-	-	-	-	-
с 2 детьми	1	8	-	-	-	-	-	1	8.0
с 3 детьми	-	-	-	-	-	-	-	-	-
с 4 детьми	-	-	-	-	-	-	-	-	-
с 5 и более детьми	-	-	-	-	-	-	-	-	-
Прочие домохозяйства, состоящие из двух супружеских пар с детьми и без детей, прочих родственников и не родственников	110	672	-	-	15	24	32	39	6.1
из них домохозяйства, имеющие детей моложе 18 лет	85	560	-	-	-	16	30	39	6.6
в том числе:									
с 1 ребенком	45	261	-	-	-	16	22	7	5.8
с 2 детьми	28	194	-	-	-	-	8	20	6.9
с 3 детьми	8	69	-	-	-	-	-	8	8.6
с 4 детьми	3	26	-	-	-	-	-	3	8.7
с 5 и более детьми	1	10	-	-	-	-	-	1	10.0

Продолжение таблицы 15.1

	Число частных домохозяйств	Численность членов домохозяйств, человек	Из общего числа домохозяйств – домохозяйства, состоящие из:						Средний размер домохозяйства, человек
			2 человек	3 человек	4 человек	5 человек	6 человек	7 человек и более	
Домохозяйства, состоящие из трех и более супружеских пар	78	627	-	-	-	-	6	72	8.0
из них домохозяйства, имеющие детей моложе 18 лет	71	583	-	-	-	-	-	71	8.2
в том числе:									
с 1 ребенком	20	144	-	-	-	-	-	20	7.2
с 2 детьми	38	314	-	-	-	-	-	38	8.3
с 3 детьми	10	94	-	-	-	-	-	10	9.4
с 4 детьми	2	20	-	-	-	-	-	2	10.0
с 5 и более детьми	1	11	-	-	-	-	-	1	11.0
Домохозяйства, состоящие из трех и более супружеских пар с детьми и без детей и прочих родственников (или без них)	78	627	-	-	-	-	6	72	8.0
из них домохозяйства, имеющие детей моложе 18 лет	71	583	-	-	-	-	-	71	8.2
в том числе:									
с 1 ребенком	20	144	-	-	-	-	-	20	7.2
с 2 детьми	38	314	-	-	-	-	-	38	8.3
с 3 детьми	10	94	-	-	-	-	-	10	9.4
с 4 детьми	2	20	-	-	-	-	-	2	10.0
с 5 и более детьми	1	11	-	-	-	-	-	1	11.0
Домохозяйства, состоящие из трех и более супружеских пар с детьми и без детей и прочих родственников (или без них) и не родственников	-	-	-	-	-	-	-	-	-
Домохозяйства, состоящие из матери с детьми	15246	33172	12737	2366	125	10	6	2	2.2
из них домохозяйства, имеющие детей моложе 18 лет	5754	13002	4387	1261	92	9	3	2	2.3
в том числе:									
с 1 ребенком	4947	10476	4387	539	20	1	-	-	2.1
с 2 детьми	758	2314	-	722	33	2	1	-	3.1

Продолжение таблицы 15.1

	Число частных домохозяйств	Численность членов домохозяйств, человек	Из общего числа домохозяйств – домохозяйства, состоящие из:						Средний размер домохозяйства, человек
			2 человек	3 человек	4 человек	5 человек	6 человек	7 человек и более	
с 3 детьми	41	166	-	-	39	2	-	-	4.0
с 4 детьми	5	26	-	-	-	4	1	-	5.2
с 5 и более детьми	3	20	-	-	-	-	1	2	6.7
Домохозяйства, состоящие из отца с детьми	1803	3884	1537	255	10	1	-	-	2.2
из них домохозяйства, имеющие детей моложе 18 лет	662	1440	551	106	5	-	-	-	2.2
в том числе:									
с 1 ребенком	586	1207	551	35	-	-	-	-	2.1
с 2 детьми	74	225	-	71	3	-	-	-	3.0
с 3 детьми	2	8	-	-	2	-	-	-	4.0
с 4 детьми	-	-	-	-	-	-	-	-	-
с 5 и более детьми	-	-	-	-	-	-	-	-	-
Домохозяйства, состоящие из матери с детьми и одного из родителей матери (отца)	3186	10079	-	2708	443	28	6	1	3.2
из них домохозяйства, имеющие детей моложе 18 лет	2366	7527	-	1978	355	26	6	1	3.2
в том числе:									
с 1 ребенком	2083	6358	-	1978	101	4	-	-	3.1
с 2 детьми	261	1051	-	-	254	7	-	-	4.0
с 3 детьми	17	88	-	-	-	15	1	1	5.2
с 4 детьми	5	30	-	-	-	-	5	-	6.0
с 5 и более детьми	-	-	-	-	-	-	-	-	-
Домохозяйства, состоящие из отца с детьми и одного из родителей отца (матери)	488	1519	-	438	46	3	1	-	3.1
из них домохозяйства, имеющие детей моложе 18 лет	373	1166	-	331	38	3	1	-	3.1
в том числе:									
с 1 ребенком	346	1053	-	331	15	-	-	-	3.0
с 2 детьми	24	97	-	-	23	1	-	-	4.0
с 3 детьми	2	10	-	-	-	2	-	-	5.0
с 4 детьми	1	6	-	-	-	-	1	-	6.0

Продолжение таблицы 15.1

	Число частных домохозяйств	Численность членов домохозяйств, человек	Из общего числа домохозяйств – домохозяйства, состоящие из:						Средний размер домохозяйства, человек
			2 человек	3 человек	4 человек	5 человек	6 человек	7 человек и более	
с 5 и более детьми	-	-	-	-	-	-	-	-	-
Домохозяйства, состоящие из матери с детьми, одного из родителей матери (отца) (или без него), прочих родственников и не родственников	1791	6271	-	1039	621	117	13	1	3.5
из них домохозяйства, имеющие детей моложе 18 лет	981	3626	-	423	447	98	12	1	3.7
в том числе:									
с 1 ребенком	806	2852	-	409	363	31	3	-	3.5
с 2 детьми	155	671	-	14	80	57	4	-	4.3
с 3 детьми	16	79	-	-	4	9	3	-	4.9
с 4 детьми	4	24	-	-	-	1	2	1	6.0
с 5 и более детьми	-	-	-	-	-	-	-	-	-
Домохозяйства, состоящие из матери с детьми, одного из родителей матери (отца) (или без него) и прочих родственников	1781	6233	-	1035	617	115	13	1	3.5
из них домохозяйства, имеющие детей моложе 18 лет	977	3609	-	423	444	97	12	1	3.7
в том числе:									
с 1 ребенком	805	2848	-	409	362	31	3	-	3.5
с 2 детьми	153	662	-	14	79	56	4	-	4.3
с 3 детьми	15	75	-	-	3	9	3	-	5.0
с 4 детьми	4	24	-	-	-	1	2	1	6.0
с 5 и более детьми	-	-	-	-	-	-	-	-	-
Домохозяйства, состоящие из матери с детьми, одного из родителей матери (отца) (или без него), прочих родственников (или без них) и не родственников	10	38	-	4	4	2	-	-	3.8
из них домохозяйства, имеющие детей моложе 18 лет	4	17	-	-	3	1	-	-	4.3
в том числе:									

Продолжение таблицы 15.1

	Число частных домохозяйств	Численность членов домохозяйств, человек	Из общего числа домохозяйств – домохозяйства, состоящие из:						Средний размер домохозяйства, человек
			2 человек	3 человек	4 человек	5 человек	6 человек	7 человек и более	
с 1 ребенком	1	4	-	-	1	-	-	-	4.0
с 2 детьми	2	9	-	-	1	1	-	-	4.5
с 3 детьми	1	4	-	-	1	-	-	-	4.0
с 4 детьми	-	-	-	-	-	-	-	-	-
с 5 и более детьми	-	-	-	-	-	-	-	-	-
Домохозяйства, состоящие из отца с детьми, одного из родителей отца (матери) (или без него), прочих родственников и не родственников	257	912	-	136	104	15	1	1	3.5
из них домохозяйства, имеющие детей моложе 18 лет	138	522	-	48	75	13	1	1	3.8
в том числе:									
с 1 ребенком	112	412	-	45	60	6	-	1	3.7
с 2 детьми	25	105	-	3	15	6	1	-	4.2
с 3 детьми	1	5	-	-	-	1	-	-	5.0
с 4 детьми	-	-	-	-	-	-	-	-	-
с 5 и более детьми	-	-	-	-	-	-	-	-	-
Домохозяйства, состоящие из отца с детьми, одного из родителей отца (матери) (или без него) и прочих родственников	257	912	-	136	104	15	1	1	3.5
из них домохозяйства, имеющие детей моложе 18 лет	138	522	-	48	75	13	1	1	3.8
в том числе:									
с 1 ребенком	112	412	-	45	60	6	-	1	3.7
с 2 детьми	25	105	-	3	15	6	1	-	4.2
с 3 детьми	1	5	-	-	-	1	-	-	5.0
с 4 детьми	-	-	-	-	-	-	-	-	-
с 5 и более детьми	-	-	-	-	-	-	-	-	-
Домохозяйства, состоящие из отца с детьми, одного из родителей отца (матери) (или без него), прочих родственников (или без них) и не родственников	-	-	-	-	-	-	-	-	-

Продолжение таблицы 15.1

	Число частных домохозяйств	Численность членов домохозяйств, человек	Из общего числа домохозяйств – домохозяйства, состоящие из:						Средний размер домохозяйства, человек
			2 человек	3 человек	4 человек	5 человек	6 человек	7 человек и более	
Прочие домохозяйства	7305	18469	5239	877	766	311	76	36	2.5
из них домохозяйства, имеющие детей моложе 18 лет	1861	6529	627	234	600	291	74	35	3.5
в том числе:									
с 1 ребенком	1385	4418	561	169	509	126	17	3	3.2
с 2 детьми	394	1640	66	54	85	149	28	12	4.2
с 3 детьми	71	388	-	11	5	14	28	13	5.5
с 4 детьми	10	73	-	-	1	2	1	6	7.3
с 5 и более детьми	1	10	-	-	-	-	-	1	10.0
Домохозяйства, состоящие из родственников	6347	16194	4592	608	730	305	76	36	2.6
из них домохозяйства, имеющие детей моложе 18 лет	1636	5960	500	152	589	286	74	35	3.6
в том числе:									
с 1 ребенком	1244	4075	474	119	508	123	17	3	3.3
с 2 детьми	328	1477	26	33	80	149	28	12	4.5
с 3 детьми	56	339	-	-	1	14	28	13	6.1
с 4 детьми	7	59	-	-	-	-	1	6	8.4
с 5 и более детьми	1	10	-	-	-	-	-	1	10.0
Домохозяйства, состоящие из родственников (или без них) и не родственников	958	2275	647	269	36	6	-	-	2.4
из них домохозяйства, имеющие детей моложе 18 лет	225	569	127	82	11	5	-	-	2.5
в том числе:									
с 1 ребенком	141	343	87	50	1	3	-	-	2.4
с 2 детьми	66	163	40	21	5	-	-	-	2.5
с 3 детьми	15	49	-	11	4	-	-	-	3.3
с 4 детьми	3	14	-	-	1	2	-	-	4.7
с 5 и более детьми	-	-	-	-	-	-	-	-	-

15.2 Частные домохозяйства города Саранск и внутригородских районов, состоящие из двух и более человек, по типам, размеру домохозяйства и числу детей моложе 18 лет

	Число частных домохозяйств	Численность членов домохозяйств, человек	Из общего числа домохозяйств – домохозяйства, состоящие из:						Средний размер домохозяйства, человек
			2 человек	3 человек	4 человек	5 человек	6 человек	7 человек и более	
<i>город Саранск</i>									
Все домохозяйства	88886	265390	34384	31075	16610	4812	1434	571	3.0
из них домохозяйства, имеющие детей моложе 18 лет	38820	137757	5300	15790	11610	4217	1345	558	3.5
в том числе домохозяйства:									
с 1 ребенком	29988	98703	5235	14968	6398	2697	591	99	3.3
с 2 детьми	8110	34819	65	811	5164	1190	605	275	4.3
с 3 детьми	596	3313	-	11	47	323	107	108	5.6
с 4 детьми	86	587	-	-	1	7	41	37	6.8
с 5 и более детьми	40	335	-	-	-	-	1	39	8.4
Домохозяйства, состоящие из одной супружеской пары	58107	181325	16141	23795	14283	3098	604	186	3.1
из них домохозяйства, имеющие детей моложе 18 лет	25311	94053	-	11698	10135	2732	568	178	3.7
в том числе:									
с 1 ребенком	18772	65263	-	11698	5432	1445	171	26	3.5
с 2 детьми	6042	25923	-	-	4703	996	287	56	4.3
с 3 детьми	408	2215	-	-	-	291	78	39	5.4
с 4 детьми	54	361	-	-	-	-	32	22	6.7
с 5 и более детьми	35	291	-	-	-	-	-	35	8.3
Домохозяйства, состоящие из одной супружеской пары с детьми и без детей	46004	131779	16141	20704	8563	498	67	31	2.9
из них домохозяйства, имеющие детей моложе 18 лет	18222	62199	-	11365	6327	438	62	30	3.4
в том числе:									
с 1 ребенком	13114	41162	-	11365	1686	56	6	1	3.1
с 2 детьми	4751	19123	-	-	4641	102	7	1	4.0
с 3 детьми	298	1509	-	-	-	280	17	1	5.1
с 4 детьми	34	206	-	-	-	-	32	2	6.1

	Число частных домохозяйств	Численность членов домохозяйств, человек	Из общего числа домохозяйств – домохозяйства, состоящие из:						Средний размер домохозяйства, человек
			2 человек	3 человек	4 человек	5 человек	6 человек	7 человек и более	
с 5 и более детьми	25	199	-	-	-	-	-	25	8.0
Домохозяйства, состоящие из одной супружеской пары с детьми и без детей и одного из родителей супругов	3645	14591	-	882	1933	776	48	6	4.0
из них домохозяйства, имеющие детей моложе 18 лет	2110	9203	-	-	1402	661	42	5	4.4
в том числе:									
с 1 ребенком	1547	6336	-	-	1402	142	3	-	4.1
с 2 детьми	531	2668	-	-	-	519	11	1	5.0
с 3 детьми	29	176	-	-	-	-	28	1	6.1
с 4 детьми	2	14	-	-	-	-	-	2	7.0
с 5 и более детьми	1	9	-	-	-	-	-	1	9.0
Домохозяйства, состоящие из одной супружеской пары с детьми и без детей и матери с детьми	2816	12472	-	-	1763	921	118	14	4.4
из них домохозяйства, имеющие детей моложе 18 лет	2559	11395	-	-	1551	880	114	14	4.5
в том числе:									
с 1 ребенком	2256	9758	-	-	1551	677	27	1	4.3
с 2 детьми	283	1504	-	-	-	203	74	6	5.3
с 3 детьми	16	100	-	-	-	-	13	3	6.3
с 4 детьми	2	14	-	-	-	-	-	2	7.0
с 5 и более детьми	2	19	-	-	-	-	-	2	9.5
Домохозяйства, состоящие из одной супружеской пары с детьми и без детей и отца с детьми	491	2157	-	-	323	144	23	1	4.4
из них домохозяйства, имеющие детей моложе 18 лет	453	1997	-	-	293	136	23	1	4.4
в том числе:									
с 1 ребенком	409	1761	-	-	293	107	9	-	4.3
с 2 детьми	42	223	-	-	-	29	13	-	5.3
с 3 детьми	2	13	-	-	-	-	1	1	6.5
с 4 детьми	-	-	-	-	-	-	-	-	-

	Число частных домохозяйств	Численность членов домохозяйств, человек	Из общего числа домохозяйств – домохозяйства, состоящие из:						Средний размер домохозяйства, человек
			2 человек	3 человек	4 человек	5 человек	6 человек	7 человек и более	
с 5 и более детьми	-	-	-	-	-	-	-	-	-
Домохозяйства, состоящие из одной супружеской пары с детьми и без детей, с одним из родителей супругов (или без него), матери (отца) с детьми (или без матери (отца) с детьми) и прочих родственников (или без них)	5126	20209	-	2203	1693	755	344	131	3.9
из них домохозяйства, имеющие детей моложе 18 лет	1949	9172	-	329	557	613	325	125	4.7
в том числе:									
с 1 ребенком	1436	6202	-	329	498	461	125	23	4.3
с 2 детьми	430	2383	-	-	59	141	182	48	5.5
с 3 детьми	61	404	-	-	-	11	18	32	6.6
с 4 детьми	16	127	-	-	-	-	-	16	7.9
с 5 и более детьми	6	56	-	-	-	-	-	6	9.3
Домохозяйства, состоящие из одной супружеской пары с детьми и без детей, с одним из родителей супругов (или без него), матери (отца) с детьми (или без матери (отца) с детьми) и прочих родственников (или без них) и не родственников	25	117	-	6	8	4	4	3	4.7
из них домохозяйства, имеющие детей моложе 18 лет	18	87	-	4	5	4	2	3	4.8
в том числе:									
с 1 ребенком	10	44	-	4	2	2	1	1	4.4
с 2 детьми	5	22	-	-	3	2	-	-	4.4
с 3 детьми	2	13	-	-	-	-	1	1	6.5
с 4 детьми	-	-	-	-	-	-	-	-	-
с 5 и более детьми	1	8	-	-	-	-	-	1	8.0
Домохозяйства, состоящие из двух супружеских пар	2712	14577	-	-	400	1288	731	293	5.4
из них домохозяйства, имеющие детей моложе 18 лет	2081	11775	-	-	-	1101	690	290	5.7

Продолжение таблицы 15.2

	Число частных домохозяйств	Численность членов домохозяйств, человек	Из общего числа домохозяйств – домохозяйства, состоящие из:						Средний размер домохозяйства, человек
			2 человек	3 человек	4 человек	5 человек	6 человек	7 человек и более	
в том числе:									
с 1 ребенком	1557	8295	-	-	-	1101	404	52	5.3
с 2 детьми	460	2961	-	-	-	-	286	174	6.4
с 3 детьми	51	396	-	-	-	-	-	51	7.8
с 4 детьми	10	92	-	-	-	-	-	10	9.2
с 5 и более детьми	3	31	-	-	-	-	-	3	10.3
Домохозяйства, состоящие из супружеской пары с детьми и без детей, с обоими родителями одного из супругов с детьми и без детей	2261	11679	-	-	387	1217	563	94	5.2
из них домохозяйства, имеющие детей моложе 18 лет	1715	9310	-	-	-	1083	539	93	5.4
в том числе:									
с 1 ребенком	1359	7081	-	-	-	1083	266	10	5.2
с 2 детьми	335	2074	-	-	-	-	273	62	6.2
с 3 детьми	19	136	-	-	-	-	-	19	7.2
с 4 детьми	1	10	-	-	-	-	-	1	10.0
с 5 и более детьми	1	9	-	-	-	-	-	1	9.0
Домохозяйства, состоящие из супружеской пары с детьми и без детей, с обоими родителями одного из супругов с детьми и без детей и прочих родственников	359	2335	-	-	-	50	143	166	6.5
из них домохозяйства, имеющие детей моложе 18 лет	295	1995	-	-	-	4	127	164	6.8
в том числе:									
с 1 ребенком	161	1000	-	-	-	4	121	36	6.2
с 2 детьми	102	727	-	-	-	-	6	96	7.1
с 3 детьми	25	200	-	-	-	-	-	25	8.0
с 4 детьми	6	56	-	-	-	-	-	6	9.3
с 5 и более детьми	1	12	-	-	-	-	-	1	12.0

	Число частных домохозяйств	Численность членов домохозяйств, человек	Из общего числа домохозяйств – домохозяйства, состоящие из:						Средний размер домохозяйства, человек
			2 человек	3 человек	4 человек	5 человек	6 человек	7 человек и более	
Домохозяйства, состоящие из супружеской пары с детьми и без детей, с обоими родителями одного из супругов с детьми и без детей, прочих родственников (или без них) и не родственников	1	8	-	-	-	-	-	1	8.0
из них домохозяйства, имеющие детей моложе 18 лет	1	8	-	-	-	-	-	1	8.0
в том числе:									
с 1 ребенком	-	-	-	-	-	-	-	-	-
с 2 детьми	1	8	-	-	-	-	-	1	8.0
с 3 детьми	-	-	-	-	-	-	-	-	-
с 4 детьми	-	-	-	-	-	-	-	-	-
с 5 и более детьми	-	-	-	-	-	-	-	-	-
Прочие домохозяйства, состоящие из двух супружеских пар с детьми и без детей, прочих родственников и не родственников	91	555	-	-	13	21	25	32	6.1
из них домохозяйства, имеющие детей моложе 18 лет	70	462	-	-	-	14	24	32	6.6
в том числе:									
с 1 ребенком	37	214	-	-	-	14	17	6	5.8
с 2 детьми	22	152	-	-	-	-	7	15	6.9
с 3 детьми	7	60	-	-	-	-	-	7	8.6
с 4 детьми	3	26	-	-	-	-	-	3	8.7
с 5 и более детьми	1	10	-	-	-	-	-	1	10.0
Домохозяйства, состоящие из трех и более супружеских пар	66	522	-	-	-	-	6	60	7.9
из них домохозяйства, имеющие детей моложе 18 лет	59	478	-	-	-	-	-	59	8.1
в том числе:									
с 1 ребенком	18	129	-	-	-	-	-	18	7.2
с 2 детьми	33	273	-	-	-	-	-	33	8.3
с 3 детьми	7	66	-	-	-	-	-	7	9.4

	Число частных домохозяйств	Численность членов домохозяйств, человек	Из общего числа домохозяйств – домохозяйства, состоящие из:						Средний размер домохозяйства, человек
			2 человек	3 человек	4 человек	5 человек	6 человек	7 человек и более	
с 4 детьми	1	10	-	-	-	-	-	1	10.0
с 5 и более детьми	-	-	-	-	-	-	-	-	-
Домохозяйства, состоящие из трех и более супружеских пар с детьми и без детей и прочих родственников (или без них)	66	522	-	-	-	-	6	60	7.9
из них домохозяйства, имеющие детей моложе 18 лет	59	478	-	-	-	-	-	59	8.1
в том числе:									
с 1 ребенком	18	129	-	-	-	-	-	18	7.2
с 2 детьми	33	273	-	-	-	-	-	33	8.3
с 3 детьми	7	66	-	-	-	-	-	7	9.4
с 4 детьми	1	10	-	-	-	-	-	1	10.0
с 5 и более детьми	-	-	-	-	-	-	-	-	-
Домохозяйства, состоящие из трех и более супружеских пар с детьми и без детей и прочих родственников (или без них) и не родственников	-	-	-	-	-	-	-	-	-
Домохозяйства, состоящие из матери с детьми	14212	30884	11905	2177	114	10	5	1	2.2
из них домохозяйства, имеющие детей моложе 18 лет	5435	12253	4167	1169	87	9	2	1	2.3
в том числе:									
с 1 ребенком	4681	9896	4167	495	18	1	-	-	2.1
с 2 детьми	708	2160	-	674	32	2	-	-	3.1
с 3 детьми	39	158	-	-	37	2	-	-	4.1
с 4 детьми	5	26	-	-	-	4	1	-	5.2
с 5 и более детьми	2	13	-	-	-	-	1	1	6.5
Домохозяйства, состоящие из отца с детьми	1695	3656	1440	245	9	1	-	-	2.2
из них домохозяйства, имеющие детей моложе 18 лет	635	1381	528	103	4	-	-	-	2.2
в том числе:									
с 1 ребенком	563	1161	528	35	-	-	-	-	2.1

	Число частных домохозяйств	Численность членов домохозяйств, человек	Из общего числа домохозяйств – домохозяйства, состоящие из:						Средний размер домохозяйства, человек
			2 человек	3 человек	4 человек	5 человек	6 человек	7 человек и более	
с 2 детьми	71	216	-	68	3	-	-	-	3.0
с 3 детьми	1	4	-	-	1	-	-	-	4.0
с 4 детьми	-	-	-	-	-	-	-	-	-
с 5 и более детьми	-	-	-	-	-	-	-	-	-
Домохозяйства, состоящие из матери с детьми и одного из родителей матери (отца)	2973	9395	-	2534	409	24	5	1	3.2
из них домохозяйства, имеющие детей моложе 18 лет	2196	6976	-	1843	325	22	5	1	3.2
в том числе:									
с 1 ребенком	1937	5909	-	1843	90	4	-	-	3.1
с 2 детьми	242	975	-	-	235	7	-	-	4.0
с 3 детьми	12	62	-	-	-	11	-	1	5.2
с 4 детьми	5	30	-	-	-	-	5	-	6.0
с 5 и более детьми	-	-	-	-	-	-	-	-	-
Домохозяйства, состоящие из отца с детьми и одного из родителей отца (матери)	448	1395	-	402	42	3	1	-	3.1
из них домохозяйства, имеющие детей моложе 18 лет	344	1075	-	306	34	3	1	-	3.1
в том числе:									
с 1 ребенком	319	970	-	306	13	-	-	-	3.0
с 2 детьми	22	89	-	-	21	1	-	-	4.0
с 3 детьми	2	10	-	-	-	2	-	-	5.0
с 4 детьми	1	6	-	-	-	-	1	-	6.0
с 5 и более детьми	-	-	-	-	-	-	-	-	-
Домохозяйства, состоящие из матери с детьми, одного из родителей матери (отца) (или без него), прочих родственников и не родственников	1640	5728	-	962	559	108	11	-	3.5
из них домохозяйства, имеющие детей моложе 18 лет	905	3330	-	400	405	90	10	-	3.7
в том числе:									
с 1 ребенком	745	2627	-	387	326	30	2	-	3.5

	Число частных домохозяйств	Численность членов домохозяйств, человек	Из общего числа домохозяйств – домохозяйства, состоящие из:						Средний размер домохозяйства, человек
			2 человек	3 человек	4 человек	5 человек	6 человек	7 человек и более	
с 2 детьми	144	623	-	13	75	52	4	-	4.3
с 3 детьми	14	69	-	-	4	7	3	-	4.9
с 4 детьми	2	11	-	-	-	1	1	-	5.5
с 5 и более детьми	-	-	-	-	-	-	-	-	-
Домохозяйства, состоящие из матери с детьми, одного из родителей матери (отца) (или без него) и прочих родственников	1631	5693	-	959	555	106	11	-	3.5
из них домохозяйства, имеющие детей моложе 18 лет	901	3313	-	400	402	89	10	-	3.7
в том числе:									
с 1 ребенком	744	2623	-	387	325	30	2	-	3.5
с 2 детьми	142	614	-	13	74	51	4	-	4.3
с 3 детьми	13	65	-	-	3	7	3	-	5.0
с 4 детьми	2	11	-	-	-	1	1	-	5.5
с 5 и более детьми	-	-	-	-	-	-	-	-	-
Домохозяйства, состоящие из матери с детьми, одного из родителей матери (отца) (или без него), прочих родственников (или без них) и не родственников	9	35	-	3	4	2	-	-	3.9
из них домохозяйства, имеющие детей моложе 18 лет	4	17	-	-	3	1	-	-	4.3
в том числе:									
с 1 ребенком	1	4	-	-	1	-	-	-	4.0
с 2 детьми	2	9	-	-	1	1	-	-	4.5
с 3 детьми	1	4	-	-	1	-	-	-	4.0
с 4 детьми	-	-	-	-	-	-	-	-	-
с 5 и более детьми	-	-	-	-	-	-	-	-	-
Домохозяйства, состоящие из отца с детьми, одного из родителей отца (матери) (или без него), прочих родственников и не родственников	23	837	-	129	93	13	1	1	3.5
из них домохозяйства, имеющие детей моложе 18 лет	7	484	-	45	69	12	1	1	3.8

Продолжение таблицы 15.2

	Число частных домохозяйств	Численность членов домохозяйств, человек	Из общего числа домохозяйств – домохозяйства, состоящие из:						Средний размер домохозяйства, человек
			2 человек	3 человек	4 человек	5 человек	6 человек	7 человек и более	
в том числе:									
с 1 ребенком	103	379	-	42	54	6	-	1	3.7
с 2 детьми	24	100	-	3	15	5	1	-	4.2
с 3 детьми	1	5	-	-	-	1	-	-	5.0
с 4 детьми	-	-	-	-	-	-	-	-	-
с 5 и более детьми	-	-	-	-	-	-	-	-	-
Домохозяйства, состоящие из отца с детьми, одного из родителей отца (матери) (или без него) и прочих родственников	237	837	-	129	93	13	1	1	3.5
из них домохозяйства, имеющие детей моложе 18 лет	128	484	-	45	69	12	1	1	3.8
в том числе:									
с 1 ребенком	103	379	-	42	54	6	-	1	3.7
с 2 детьми	24	100	-	3	15	5	1	-	4.2
с 3 детьми	1	5	-	-	-	1	-	-	5.0
с 4 детьми	-	-	-	-	-	-	-	-	-
с 5 и более детьми	-	-	-	-	-	-	-	-	-
Домохозяйства, состоящие из отца с детьми, одного из родителей отца (матери) (или без него), прочих родственников (или без них) и не родственников	-	-	-	-	-	-	-	-	-
Прочие домохозяйства	6796	17071	4898	831	701	267	70	29	2.5
из них домохозяйства, имеющие детей моложе 18 лет	1726	5952	605	226	551	248	68	28	3.4
в том числе:									
с 1 ребенком	1293	4074	540	162	465	110	14	2	3.2
с 2 детьми	364	1499	65	53	80	127	27	12	4.1
с 3 детьми	61	328	-	11	5	9	26	10	5.4
с 4 детьми	8	51	-	-	1	2	1	4	6.4
с 5 и более детьми	-	-	-	-	-	-	-	-	-
Домохозяйства, состоящие из родственников	5865	14866	4264	574	667	261	70	29	2.5

	Число частных домохозяйств	Численность членов домохозяйств, человек	Из общего числа домохозяйств – домохозяйства, состоящие из:						Средний размер домохозяйства, человек
			2 человек	3 человек	4 человек	5 человек	6 человек	7 человек и более	
из них домохозяйства, имеющие детей моложе 18 лет	1501	5383	478	144	540	243	68	28	3.6
в том числе:									
с 1 ребенком	1152	3731	453	112	464	107	14	2	3.2
с 2 детьми	298	1336	25	32	75	127	27	12	4.5
с 3 детьми	46	279	-	-	1	9	26	10	6.1
с 4 детьми	5	37	-	-	-	-	1	4	7.4
с 5 и более детьми	-	-	-	-	-	-	-	-	-
Домохозяйства, состоящие из родственников (или без них) и не родственников	931	2205	634	257	34	6	-	-	2.4
из них домохозяйства, имеющие детей моложе 18 лет	225	569	127	82	11	5	-	-	2.5
в том числе:									
с 1 ребенком	141	343	87	50	1	3	-	-	2.4
с 2 детьми	66	163	40	21	5	-	-	-	2.5
с 3 детьми	15	49	-	11	4	-	-	-	3.3
с 4 детьми	3	14	-	-	1	2	-	-	4.7
с 5 и более детьми	-	-	-	-	-	-	-	-	-
<i>в том числе по внутригородским районам:</i>									
<i>Ленинский район</i>									
Все домохозяйства	30180	88486	12464	10243	5412	1471	423	167	2.9
из них домохозяйства, имеющие детей моложе 18 лет	12961	45354	1897	5355	3878	1280	388	163	3.5
в том числе домохозяйства:									
с 1 ребенком	9921	32029	1876	5080	2006	766	169	24	3.2
с 2 детьми	2800	11922	21	270	1855	404	166	84	4.3
с 3 детьми	198	1096	-	5	16	106	41	30	5.5
с 4 детьми	30	205	-	-	1	4	12	13	6.8
с 5 и более детьми	12	102	-	-	-	-	-	12	8.5
Домохозяйства, состоящие из одной супружеской пары	19278	59578	5690	7709	4661	977	184	57	3.1

	Число частных домохозяйств	Численность членов домохозяйств, человек	Из общего числа домохозяйств – домохозяйства, состоящие из:						Средний размер домохозяйства, человек
			2 человек	3 человек	4 человек	5 человек	6 человек	7 человек и более	
из них домохозяйства, имеющие детей моложе 18 лет	8484	31371	-	3979	3415	861	173	56	3.7
в том числе:									
с 1 ребенком	6169	21247	-	3979	1705	424	57	4	3.4
с 2 детьми	2144	9129	-	-	1710	340	75	19	4.3
с 3 детьми	144	796	-	-	-	97	31	16	5.5
с 4 детьми	17	114	-	-	-	-	10	7	6.7
с 5 и более детьми	10	85	-	-	-	-	-	10	8.5
Домохозяйства, состоящие из одной супружеской пары с детьми и без детей	15547	44315	5690	6741	2919	164	24	9	2.9
из них домохозяйства, имеющие детей моложе 18 лет	6353	21757	-	3887	2284	150	23	9	3.4
в том числе:									
с 1 ребенком	4492	14099	-	3887	588	16	1	-	3.1
с 2 детьми	1741	7014	-	-	1696	41	3	1	4.0
с 3 детьми	102	519	-	-	-	93	9	-	5.1
с 4 детьми	11	67	-	-	-	-	10	1	6.1
с 5 и более детьми	7	58	-	-	-	-	-	7	8.3
Домохозяйства, состоящие из одной супружеской пары с детьми и без детей и одного из родителей супругов	1222	4918	-	288	634	284	14	2	4.0
из них домохозяйства, имеющие детей моложе 18 лет	690	3027	-	-	435	244	10	1	4.4
в том числе:									
с 1 ребенком	490	2016	-	-	435	54	1	-	4.1
с 2 детьми	192	963	-	-	-	190	1	1	5.0
с 3 детьми	8	48	-	-	-	-	8	-	6.0
с 4 детьми	-	-	-	-	-	-	-	-	-
с 5 и более детьми	-	-	-	-	-	-	-	-	-
Домохозяйства, состоящие из одной супружеской пары с детьми и без детей и матери с детьми	811	3569	-	-	526	254	27	4	4.4

	Число частных домохозяйств	Численность членов домохозяйств, человек	Из общего числа домохозяйств – домохозяйства, состоящие из:						Средний размер домохозяйства, человек
			2 человек	3 человек	4 человек	5 человек	6 человек	7 человек и более	
из них домохозяйства, имеющие детей моложе 18 лет	711	3155	-	-	440	240	27	4	4.4
в том числе:									
с 1 ребенком	627	2702	-	-	440	180	7	-	4.3
с 2 детьми	72	372	-	-	-	60	12	-	5.2
с 3 детьми	9	55	-	-	-	-	8	1	6.1
с 4 детьми	1	7	-	-	-	-	-	1	7.0
с 5 и более детьми	2	19	-	-	-	-	-	2	9.5
Домохозяйства, состоящие из одной супружеской пары с детьми и без детей и отца с детьми	124	535	-	-	89	31	4	-	4.3
из них домохозяйства, имеющие детей моложе 18 лет	110	477	-	-	77	29	4	-	4.3
в том числе:									
с 1 ребенком	101	429	-	-	77	23	1	-	4.2
с 2 детьми	8	42	-	-	-	6	2	-	5.3
с 3 детьми	1	6	-	-	-	-	1	-	6.0
с 4 детьми	-	-	-	-	-	-	-	-	-
с 5 и более детьми	-	-	-	-	-	-	-	-	-
Домохозяйства, состоящие из одной супружеской пары с детьми и без детей, с одним из родителей супругов (или без него), матери (отца) с детьми (или без матери (отца) с детьми) и прочих родственников (или без них)	1569	6216	-	680	492	241	114	42	4.0
из них домохозяйства, имеющие детей моложе 18 лет	616	2936	-	92	178	195	109	42	4.8
в том числе:									
с 1 ребенком	457	1991	-	92	165	149	47	4	4.4
с 2 детьми	129	729	-	-	13	42	57	17	5.7
с 3 детьми	24	168	-	-	-	4	5	15	7.0
с 4 детьми	5	40	-	-	-	-	-	5	8.0
с 5 и более детьми	1	8	-	-	-	-	-	1	8.0

	Число частных домохозяйств	Численность членов домохозяйств, человек	Из общего числа домохозяйств – домохозяйства, состоящие из:							Средний размер домохозяйства, человек
			2 человек	3 человек	4 человек	5 человек	6 человек	7 человек и более		
Домохозяйства, состоящие из одной супружеской пары с детьми и без детей, с одним из родителей супругов (или без него), матери (отца) с детьми (или без матери (отца) с детьми) и прочих родственников (или без них) и не родственников	5	25	-	-	1	3	1	-	5.0	
из них домохозяйства, имеющие детей моложе 18 лет	4	19	-	-	1	3	-	-	4.8	
в том числе:										
с 1 ребенком	2	10	-	-	-	2	-	-	5.0	
с 2 детьми	2	9	-	-	1	1	-	-	4.5	
с 3 детьми	-	-	-	-	-	-	-	-	-	
с 4 детьми	-	-	-	-	-	-	-	-	-	
с 5 и более детьми	-	-	-	-	-	-	-	-	-	
Домохозяйства, состоящие из двух супружеских пар	735	3953	-	-	112	341	205	77	5.4	
из них домохозяйства, имеющие детей моложе 18 лет	544	3090	-	-	-	281	187	76	5.7	
в том числе:										
с 1 ребенком	402	2146	-	-	-	281	106	15	5.3	
с 2 детьми	129	835	-	-	-	-	81	48	6.5	
с 3 детьми	9	71	-	-	-	-	-	9	7.9	
с 4 детьми	3	28	-	-	-	-	-	3	9.3	
с 5 и более детьми	1	10	-	-	-	-	-	1	10.0	
Домохозяйства, состоящие из супружеской пары с детьми и без детей, с обоими родителями одного из супругов с детьми и без детей	608	3151	-	-	108	314	159	27	5.2	
из них домохозяйства, имеющие детей моложе 18 лет	446	2436	-	-	-	272	148	26	5.5	
в том числе:										
с 1 ребенком	344	1796	-	-	-	272	68	4	5.2	
с 2 детьми	98	608	-	-	-	-	80	18	6.2	

	Число частных домохозяйств	Численность членов домохозяйств, человек	Из общего числа домохозяйств – домохозяйства, состоящие из:						Средний размер домохозяйства, человек
			2 человек	3 человек	4 человек	5 человек	6 человек	7 человек и более	
с 3 детьми	3	22	-	-	-	-	-	3	7.3
с 4 детьми	1	10	-	-	-	-	-	1	10.0
с 5 и более детьми	-	-	-	-	-	-	-	-	-
Домохозяйства, состоящие из супружеской пары с детьми и без детей, с обоими родителями одного из супругов с детьми и без детей и прочих родственников	102	657	-	-	-	18	40	44	6.4
из них домохозяйства, имеющие детей моложе 18 лет	79	535	-	-	-	2	33	44	6.8
в том числе:									
с 1 ребенком	44	271	-	-	-	2	33	9	6.2
с 2 детьми	27	197	-	-	-	-	-	27	7.3
с 3 детьми	6	49	-	-	-	-	-	6	8.2
с 4 детьми	2	18	-	-	-	-	-	2	9.0
с 5 и более детьми	-	-	-	-	-	-	-	-	-
Домохозяйства, состоящие из супружеской пары с детьми и без детей, с обоими родителями одного из супругов с детьми и без детей, прочих родственников (или без них) и не родственников	-	-	-	-	-	-	-	-	-
Прочие домохозяйства, состоящие из двух супружеских пар с детьми и без детей, прочих родственников и не родственников	25	145	-	-	4	9	6	6	5.8
из них домохозяйства, имеющие детей моложе 18 лет	19	119	-	-	-	7	6	6	6.3
в том числе:									
с 1 ребенком	14	79	-	-	-	7	5	2	5.6
с 2 детьми	4	30	-	-	-	-	1	3	7.5
с 3 детьми	-	-	-	-	-	-	-	-	-
с 4 детьми	-	-	-	-	-	-	-	-	-
с 5 и более детьми	1	10	-	-	-	-	-	1	10.0
Домохозяйства, состоящие из трех и более супружеских пар	24	199	-	-	-	-	3	21	8.3

	Число частных домохозяйств	Численность членов домохозяйств, человек	Из общего числа домохозяйств – домохозяйства, состоящие из:						Средний размер домохозяйства, человек
			2 человек	3 человек	4 человек	5 человек	6 человек	7 человек и более	
из них домохозяйства, имеющие детей моложе 18 лет	20	173	-	-	-	-	-	20	8.7
в том числе:									
с 1 ребенком	4	29	-	-	-	-	-	4	7.3
с 2 детьми	11	96	-	-	-	-	-	11	8.7
с 3 детьми	4	38	-	-	-	-	-	4	9.5
с 4 детьми	1	10	-	-	-	-	-	1	10.0
с 5 и более детьми	-	-	-	-	-	-	-	-	-
Домохозяйства, состоящие из трех и более супружеских пар с детьми и без детей и прочих родственников (или без них)	24	199	-	-	-	-	3	21	8.3
из них домохозяйства, имеющие детей моложе 18 лет	20	173	-	-	-	-	-	20	8.7
в том числе:									
с 1 ребенком	4	29	-	-	-	-	-	4	7.3
с 2 детьми	11	96	-	-	-	-	-	11	8.7
с 3 детьми	4	38	-	-	-	-	-	4	9.5
с 4 детьми	1	10	-	-	-	-	-	1	10.0
с 5 и более детьми	-	-	-	-	-	-	-	-	-
Домохозяйства, состоящие из трех и более супружеских пар с детьми и без детей и прочих родственников (или без них) и не родственников	-	-	-	-	-	-	-	-	-
Домохозяйства, состоящие из матери с детьми	5173	11171	4397	740	28	4	3	1	2.2
из них домохозяйства, имеющие детей моложе 18 лет	1920	4283	1510	385	20	3	1	1	2.2
в том числе:									
с 1 ребенком	1675	3518	1510	162	3	-	-	-	2.1
с 2 детьми	228	689	-	223	5	-	-	-	3.0
с 3 детьми	13	53	-	-	12	1	-	-	4.1
с 4 детьми	3	16	-	-	-	2	1	-	5.3
с 5 и более детьми	1	7	-	-	-	-	-	1	7.0

	Число частных домохозяйств	Численность членов домохозяйств, человек	Из общего числа домохозяйств – домохозяйства, состоящие из:						Средний размер домохозяйства, человек
			2 человек	3 человек	4 человек	5 человек	6 человек	7 человек и более	
Домохозяйства, состоящие из отца с детьми	601	1273	532	67	2	-	-	-	2.1
из них домохозяйства, имеющие детей моложе 18 лет	197	423	170	25	2	-	-	-	2.1
в том числе:									
с 1 ребенком	181	373	170	11	-	-	-	-	2.1
с 2 детьми	16	50	-	14	2	-	-	-	3.1
с 3 детьми	-	-	-	-	-	-	-	-	-
с 4 детьми	-	-	-	-	-	-	-	-	-
с 5 и более детьми	-	-	-	-	-	-	-	-	-
Домохозяйства, состоящие из матери с детьми и одного из родителей матери (отца)	1085	3426	-	926	148	10	1	-	3.2
из них домохозяйства, имеющие детей моложе 18 лет	764	2428	-	640	113	10	1	-	3.2
в том числе:									
с 1 ребенком	672	2050	-	640	30	2	-	-	3.1
с 2 детьми	86	347	-	-	83	3	-	-	4.0
с 3 детьми	5	25	-	-	-	5	-	-	5.0
с 4 детьми	1	6	-	-	-	-	1	-	6.0
с 5 и более детьми	-	-	-	-	-	-	-	-	-
Домохозяйства, состоящие из отца с детьми и одного из родителей отца (матери)	150	466	-	136	12	2	-	-	3.1
из них домохозяйства, имеющие детей моложе 18 лет	105	327	-	95	8	2	-	-	3.1
в том числе:									
с 1 ребенком	98	297	-	95	3	-	-	-	3.0
с 2 детьми	5	20	-	-	5	-	-	-	4.0
с 3 детьми	2	10	-	-	-	2	-	-	5.0
с 4 детьми	-	-	-	-	-	-	-	-	-
с 5 и более детьми	-	-	-	-	-	-	-	-	-
Домохозяйства, состоящие из матери с детьми, одного из родителей матери (отца) (или без него), прочих родственников и не родственников	548	1893	-	332	185	29	2	-	3.5

	Число частных домохозяйств	Численность членов домохозяйств, человек	Из общего числа домохозяйств – домохозяйства, состоящие из:						Средний размер домохозяйства, человек
			2 человек	3 человек	4 человек	5 человек	6 человек	7 человек и более	
из них домохозяйства, имеющие детей моложе 18 лет	291	1053	-	138	128	23	2	-	3.6
в том числе:									
с 1 ребенком	244	851	-	134	101	9	-	-	3.5
с 2 детьми	43	181	-	4	26	13	-	-	4.2
с 3 детьми	4	21	-	-	1	1	2	-	5.3
с 4 детьми	-	-	-	-	-	-	-	-	-
с 5 и более детьми	-	-	-	-	-	-	-	-	-
Домохозяйства, состоящие из матери с детьми, одного из родителей матери (отца) (или без него) и прочих родственников	545	1882	-	331	183	29	2	-	3.5
из них домохозяйства, имеющие детей моложе 18 лет	290	1049	-	138	127	23	2	-	3.6
в том числе:									
с 1 ребенком	244	851	-	134	101	9	-	-	3.5
с 2 детьми	43	181	-	4	26	13	-	-	4.2
с 3 детьми	3	17	-	-	-	1	2	-	5.7
с 4 детьми	-	-	-	-	-	-	-	-	-
с 5 и более детьми	-	-	-	-	-	-	-	-	-
Домохозяйства, состоящие из матери с детьми, одного из родителей матери (отца) (или без него), прочих родственников (или без них) и не родственников	3	11	-	1	2	-	-	-	3.7
из них домохозяйства, имеющие детей моложе 18 лет	1	4	-	-	1	-	-	-	4.0
в том числе:									
с 1 ребенком	-	-	-	-	-	-	-	-	-
с 2 детьми	-	-	-	-	-	-	-	-	-
с 3 детьми	1	4	-	-	1	-	-	-	4.0
с 4 детьми	-	-	-	-	-	-	-	-	-
с 5 и более детьми	-	-	-	-	-	-	-	-	-

	Число частных домохозяйств	Численность членов домохозяйств, человек	Из общего числа домохозяйств – домохозяйства, состоящие из:						Средний размер домохозяйства, человек
			2 человек	3 человек	4 человек	5 человек	6 человек	7 человек и более	
Домохозяйства, состоящие из отца с детьми, одного из родителей отца (матери) (или без него), прочих родственников и не родственников	85	305	-	40	40	5	-	-	3.6
из них домохозяйства, имеющие детей моложе 18 лет	53	203	-	14	34	5	-	-	3.8
в том числе:									
с 1 ребенком	42	157	-	13	27	2	-	-	3.7
с 2 детьми	11	46	-	1	7	3	-	-	4.2
с 3 детьми	-	-	-	-	-	-	-	-	-
с 4 детьми	-	-	-	-	-	-	-	-	-
с 5 и более детьми	-	-	-	-	-	-	-	-	-
Домохозяйства, состоящие из отца с детьми, одного из родителей отца (матери) (или без него) и прочих родственников	85	305	-	40	40	5	-	-	3.6
из них домохозяйства, имеющие детей моложе 18 лет	53	203	-	14	34	5	-	-	3.8
в том числе:									
с 1 ребенком	42	157	-	13	27	2	-	-	3.7
с 2 детьми	11	46	-	1	7	3	-	-	4.2
с 3 детьми	-	-	-	-	-	-	-	-	-
с 4 детьми	-	-	-	-	-	-	-	-	-
с 5 и более детьми	-	-	-	-	-	-	-	-	-
Домохозяйства, состоящие из отца с детьми, одного из родителей отца (матери) (или без него), прочих родственников (или без них) и не родственников	-	-	-	-	-	-	-	-	-
Прочие домохозяйства	2501	6222	1845	293	224	103	25	11	2.5
из них домохозяйства, имеющие детей моложе 18 лет	583	2003	217	79	158	95	24	10	3.4
в том числе:									
с 1 ребенком	434	1361	196	46	137	48	6	1	3.1
с 2 детьми	127	529	21	28	17	45	10	6	4.2

Продолжение таблицы 15.2

	Число частных домохозяйств	Численность членов домохозяйств, человек	Из общего числа домохозяйств – домохозяйства, состоящие из:						Средний размер домохозяйства, человек
			2 человек	3 человек	4 человек	5 человек	6 человек	7 человек и более	
с 3 детьми	17	82	-	5	3	-	8	1	4.8
с 4 детьми	5	31	-	-	1	2	-	2	6.2
с 5 и более детьми	-	-	-	-	-	-	-	-	-
Домохозяйства, состоящие из родственников	2247	5593	1683	224	207	97	25	11	2.5
из них домохозяйства, имеющие детей моложе 18 лет	514	1815	182	56	152	90	24	10	3.5
в том числе:									
с 1 ребенком	395	1265	168	39	136	45	6	1	3.2
с 2 детьми	107	474	14	17	15	45	10	6	4.4
с 3 детьми	10	59	-	-	1	-	8	1	5.9
с 4 детьми	2	17	-	-	-	-	-	2	8.5
с 5 и более детьми	-	-	-	-	-	-	-	-	-
Домохозяйства, состоящие из родственников (или без них) и не родственников	254	629	162	69	17	6	-	-	2.5
из них домохозяйства, имеющие детей моложе 18 лет	69	188	35	23	6	5	-	-	2.7
в том числе:									
с 1 ребенком	39	96	28	7	1	3	-	-	2.5
с 2 детьми	20	55	7	11	2	-	-	-	2.8
с 3 детьми	7	23	-	5	2	-	-	-	3.3
с 4 детьми	3	14	-	-	1	2	-	-	4.7
с 5 и более детьми	-	-	-	-	-	-	-	-	-
<i>Октябрьский район</i>									
Все домохозяйства	30083	90618	11283	10666	5668	1722	540	204	3.0
из них домохозяйства, имеющие детей моложе 18 лет	13521	48213	1838	5437	4009	1529	510	198	3.6
в том числе домохозяйства:									
с 1 ребенком	10415	34456	1803	5155	2213	977	225	42	3.3
с 2 детьми	2832	12173	35	276	1780	418	227	96	4.3
с 3 детьми	243	1340	-	6	16	134	46	41	5.5

Продолжение таблицы 15.2

	Число частных домохозяйств	Численность членов домохозяйств, человек	Из общего числа домохозяйств – домохозяйства, состоящие из:						Средний размер домохозяйства, человек
			2 человек	3 человек	4 человек	5 человек	6 человек	7 человек и более	
с 4 детьми	19	135	-	-	-	-	12	7	7.1
с 5 и более детьми	12	109	-	-	-	-	-	12	9.1
Домохозяйства, состоящие из одной супружеской пары	19718	61947	5238	8228	4850	1124	219	59	3.1
из них домохозяйства, имеющие детей моложе 18 лет	8795	32750	-	4048	3481	1003	209	54	3.7
в том числе:									
с 1 ребенком	6514	22693	-	4048	1865	528	63	10	3.5
с 2 детьми	2097	9024	-	-	1616	354	109	18	4.3
с 3 детьми	162	866	-	-	-	121	28	13	5.3
с 4 детьми	12	79	-	-	-	-	9	3	6.6
с 5 и более детьми	10	88	-	-	-	-	-	10	8.8
Домохозяйства, состоящие из одной супружеской пары с детьми и без детей	15571	44919	5238	7166	2935	204	20	8	2.9
из них домохозяйства, имеющие детей моложе 18 лет	6309	21554	-	3931	2173	178	19	8	3.4
в том числе:									
с 1 ребенком	4537	14246	-	3931	579	25	2	-	3.1
с 2 детьми	1634	6579	-	-	1594	37	3	-	4.0
с 3 детьми	122	617	-	-	-	116	5	1	5.1
с 4 детьми	9	54	-	-	-	-	9	-	6.0
с 5 и более детьми	7	58	-	-	-	-	-	7	8.3
Домохозяйства, состоящие из одной супружеской пары с детьми и без детей и одного из родителей супругов	1247	4975	-	326	633	268	18	2	4.0
из них домохозяйства, имеющие детей моложе 18 лет	727	3186	-	-	473	235	17	2	4.4
в том числе:									
с 1 ребенком	528	2168	-	-	473	54	1	-	4.1
с 2 детьми	184	923	-	-	-	181	3	-	5.0
с 3 детьми	14	86	-	-	-	-	13	1	6.1
с 4 детьми	-	-	-	-	-	-	-	-	-

Продолжение таблицы 15.2

	Число частных домохозяйств	Численность членов домохозяйств, человек	Из общего числа домохозяйств – домохозяйства, состоящие из:						Средний размер домохозяйства, человек
			2 человек	3 человек	4 человек	5 человек	6 человек	7 человек и более	
с 5 и более детьми	1	9	-	-	-	-	-	1	9.0
Домохозяйства, состоящие из одной супружеской пары с детьми и без детей и матери с детьми	981	4376	-	-	595	330	50	6	4.5
из них домохозяйства, имеющие детей моложе 18 лет	905	4062	-	-	529	320	50	6	4.5
в том числе:									
с 1 ребенком	788	3425	-	-	529	246	12	1	4.3
с 2 детьми	113	610	-	-	-	74	36	3	5.4
с 3 детьми	4	27	-	-	-	-	2	2	6.8
с 4 детьми	-	-	-	-	-	-	-	-	-
с 5 и более детьми	-	-	-	-	-	-	-	-	-
Домохозяйства, состоящие из одной супружеской пары с детьми и без детей и отца с детьми	190	844	-	-	117	62	11	-	4.4
из них домохозяйства, имеющие детей моложе 18 лет	178	793	-	-	108	59	11	-	4.5
в том числе:									
с 1 ребенком	157	680	-	-	108	46	3	-	4.3
с 2 детьми	21	113	-	-	-	13	8	-	5.4
с 3 детьми	-	-	-	-	-	-	-	-	-
с 4 детьми	-	-	-	-	-	-	-	-	-
с 5 и более детьми	-	-	-	-	-	-	-	-	-
Домохозяйства, состоящие из одной супружеской пары с детьми и без детей, с одним из родителей супругов (или без него), матери (отца) с детьми (или без матери (отца) с детьми) и прочих родственников (или без них)	1721	6798	-	733	568	259	119	42	4.0
из них домохозяйства, имеющие детей моложе 18 лет	673	3140	-	116	198	210	112	37	4.7
в том числе:									
с 1 ребенком	503	2171	-	116	176	157	45	9	4.3
с 2 детьми	144	794	-	-	22	48	59	15	5.5

	Число частных домохозяйств	Численность членов домохозяйств, человек	Из общего числа домохозяйств – домохозяйства, состоящие из:						Средний размер домохозяйства, человек
			2 человек	3 человек	4 человек	5 человек	6 человек	7 человек и более	
с 3 детьми	21	129	-	-	-	5	8	8	6.1
с 4 детьми	3	25	-	-	-	-	-	3	8.3
с 5 и более детьми	2	21	-	-	-	-	-	2	10.5
Домохозяйства, состоящие из одной супружеской пары с детьми и без детей, с одним из родителей супругов (или без него), матери (отца) с детьми (или без матери (отца) с детьми) и прочих родственников (или без них) и не родственников	8	35	-	3	2	1	1	1	4.4
из них домохозяйства, имеющие детей моложе 18 лет	3	15	-	1	-	1	-	1	5.0
в том числе:									
с 1 ребенком	1	3	-	1	-	-	-	-	3.0
с 2 детьми	1	5	-	-	-	1	-	-	5.0
с 3 детьми	1	7	-	-	-	-	-	1	7.0
с 4 детьми	-	-	-	-	-	-	-	-	-
с 5 и более детьми	-	-	-	-	-	-	-	-	-
Домохозяйства, состоящие из двух супружеских пар	996	5380	-	-	145	460	279	112	5.4
из них домохозяйства, имеющие детей моложе 18 лет	775	4401	-	-	-	402	262	111	5.7
в том числе:									
с 1 ребенком	580	3101	-	-	-	402	156	22	5.3
с 2 детьми	168	1077	-	-	-	-	106	62	6.4
с 3 детьми	21	164	-	-	-	-	-	21	7.8
с 4 детьми	4	38	-	-	-	-	-	4	9.5
с 5 и более детьми	2	21	-	-	-	-	-	2	10.5
Домохозяйства, состоящие из супружеской пары с детьми и без детей, с обоими родителями одного из супругов с детьми и без детей	826	4273	-	-	140	441	210	35	5.2
из них домохозяйства, имеющие детей моложе 18 лет	633	3439	-	-	-	397	201	35	5.4

	Число частных домохозяйств	Численность членов домохозяйств, человек	Из общего числа домохозяйств – домохозяйства, состоящие из:						Средний размер домохозяйства, человек
			2 человек	3 человек	4 человек	5 человек	6 человек	7 человек и более	
в том числе:									
с 1 ребенком	504	2632	-	-	-	397	102	5	5.2
с 2 детьми	119	734	-	-	-	-	99	20	6.2
с 3 детьми	9	64	-	-	-	-	-	9	7.1
с 4 детьми	-	-	-	-	-	-	-	-	-
с 5 и более детьми	1	9	-	-	-	-	-	1	9.0
Домохозяйства, состоящие из супружеской пары с детьми и без детей, с обоими родителями одного из супругов с детьми и без детей и прочих родственников	130	856	-	-	-	12	55	63	6.6
из них домохозяйства, имеющие детей моложе 18 лет	110	747	-	-	-	-	48	62	6.8
в том числе:									
с 1 ребенком	62	389	-	-	-	-	46	16	6.3
с 2 детьми	36	255	-	-	-	-	2	34	7.1
с 3 детьми	8	62	-	-	-	-	-	8	7.8
с 4 детьми	3	29	-	-	-	-	-	3	9.7
с 5 и более детьми	1	12	-	-	-	-	-	1	12.0
Домохозяйства, состоящие из супружеской пары с детьми и без детей, с обоими родителями одного из супругов с детьми и без детей, прочих родственников (или без них) и не родственников	1	8	-	-	-	-	-	1	8.0
из них домохозяйства, имеющие детей моложе 18 лет	1	8	-	-	-	-	-	1	8.0
в том числе:									
с 1 ребенком	-	-	-	-	-	-	-	-	-
с 2 детьми	1	8	-	-	-	-	-	1	8.0
с 3 детьми	-	-	-	-	-	-	-	-	-
с 4 детьми	-	-	-	-	-	-	-	-	-
с 5 и более детьми	-	-	-	-	-	-	-	-	-

	Число частных домохозяйств	Численность членов домохозяйств, человек	Из общего числа домохозяйств – домохозяйства, состоящие из:						Средний размер домохозяйства, человек
			2 человек	3 человек	4 человек	5 человек	6 человек	7 человек и более	
Прочие домохозяйства, состоящие из двух супружеских пар с детьми и без детей, прочих родственников и не родственников	39	243	-	-	5	7	14	13	6.2
из них домохозяйства, имеющие детей моложе 18 лет	31	207	-	-	-	5	13	13	6.7
в том числе:									
с 1 ребенком	14	80	-	-	-	5	8	1	5.7
с 2 детьми	12	80	-	-	-	-	5	7	6.7
с 3 детьми	4	38	-	-	-	-	-	4	9.5
с 4 детьми	1	9	-	-	-	-	-	1	9.0
с 5 и более детьми	-	-	-	-	-	-	-	-	-
Домохозяйства, состоящие из трех и более супружеских пар	25	191	-	-	-	-	2	23	7.6
из них домохозяйства, имеющие детей моложе 18 лет	23	179	-	-	-	-	-	23	7.8
в том числе:									
с 1 ребенком	9	65	-	-	-	-	-	9	7.2
с 2 детьми	13	104	-	-	-	-	-	13	8.0
с 3 детьми	1	10	-	-	-	-	-	1	10.0
с 4 детьми	-	-	-	-	-	-	-	-	-
с 5 и более детьми	-	-	-	-	-	-	-	-	-
Домохозяйства, состоящие из трех и более супружеских пар с детьми и без детей и прочих родственников (или без них)	25	191	-	-	-	-	2	23	7.6
из них домохозяйства, имеющие детей моложе 18 лет	23	179	-	-	-	-	-	23	7.8
в том числе:									
с 1 ребенком	9	65	-	-	-	-	-	9	7.2
с 2 детьми	13	104	-	-	-	-	-	13	8.0
с 3 детьми	1	10	-	-	-	-	-	1	10.0
с 4 детьми	-	-	-	-	-	-	-	-	-
с 5 и более детьми	-	-	-	-	-	-	-	-	-

	Число частных домохозяйств	Численность членов домохозяйств, человек	Из общего числа домохозяйств – домохозяйства, состоящие из:						Средний размер домохозяйства, человек
			2 человек	3 человек	4 человек	5 человек	6 человек	7 человек и более	
Домохозяйства, состоящие из трех и более супружеских пар с детьми и без детей и прочих родственников (или без них) и не родственников	-	-	-	-	-	-	-	-	-
Домохозяйства, состоящие из матери с детьми	4579	9963	3821	713	43	2	-	-	2.2
из них домохозяйства, имеющие детей моложе 18 лет	1842	4161	1402	405	33	2	-	-	2.3
в том числе:									
с 1 ребенком	1591	3379	1402	181	8	-	-	-	2.1
с 2 детьми	237	725	-	224	12	1	-	-	3.1
с 3 детьми	14	57	-	-	13	1	-	-	4.1
с 4 детьми	-	-	-	-	-	-	-	-	-
с 5 и более детьми	-	-	-	-	-	-	-	-	-
Домохозяйства, состоящие из отца с детьми	574	1256	470	101	2	1	-	-	2.2
из них домохозяйства, имеющие детей моложе 18 лет	228	495	189	39	-	-	-	-	2.2
в том числе:									
с 1 ребенком	200	411	189	11	-	-	-	-	2.1
с 2 детьми	28	84	-	28	-	-	-	-	3.0
с 3 детьми	-	-	-	-	-	-	-	-	-
с 4 детьми	-	-	-	-	-	-	-	-	-
с 5 и более детьми	-	-	-	-	-	-	-	-	-
Домохозяйства, состоящие из матери с детьми и одного из родителей матери (отца)	953	3028	-	800	141	9	2	1	3.2
из них домохозяйства, имеющие детей моложе 18 лет	733	2341	-	606	116	8	2	1	3.2
в том числе:									
с 1 ребенком	637	1943	-	606	30	1	-	-	3.1
с 2 детьми	89	359	-	-	86	3	-	-	4.0
с 3 детьми	5	27	-	-	-	4	-	1	5.4
с 4 детьми	2	12	-	-	-	-	2	-	6.0

	Число частных домохозяйств	Численность членов домохозяйств, человек	Из общего числа домохозяйств – домохозяйства, состоящие из:						Средний размер домохозяйства, человек
			2 человек	3 человек	4 человек	5 человек	6 человек	7 человек и более	
с 5 и более детьми	-	-	-	-	-	-	-	-	-
Домохозяйства, состоящие из отца с детьми и одного из родителей отца (матери)	145	456	-	126	18	-	1	-	3.1
из них домохозяйства, имеющие детей моложе 18 лет	115	362	-	100	14	-	1	-	3.1
в том числе:									
с 1 ребенком	105	320	-	100	5	-	-	-	3.0
с 2 детьми	9	36	-	-	9	-	-	-	4.0
с 3 детьми	-	-	-	-	-	-	-	-	-
с 4 детьми	1	6	-	-	-	-	1	-	6.0
с 5 и более детьми	-	-	-	-	-	-	-	-	-
Домохозяйства, состоящие из матери с детьми, одного из родителей матери (отца) (или без него), прочих родственников и не родственников	542	1918	-	301	196	39	6	-	3.5
из них домохозяйства, имеющие детей моложе 18 лет	301	1126	-	120	144	32	5	-	3.7
в том числе:									
с 1 ребенком	245	877	-	116	117	11	1	-	3.6
с 2 детьми	52	229	-	4	26	19	3	-	4.4
с 3 детьми	4	20	-	-	1	2	1	-	5.0
с 4 детьми	-	-	-	-	-	-	-	-	-
с 5 и более детьми	-	-	-	-	-	-	-	-	-
Домохозяйства, состоящие из матери с детьми, одного из родителей матери (отца) (или без него) и прочих родственников	538	1903	-	299	195	38	6	-	3.5
из них домохозяйства, имеющие детей моложе 18 лет	300	1122	-	120	143	32	5	-	3.7
в том числе:									
с 1 ребенком	244	873	-	116	116	11	1	-	3.6
с 2 детьми	52	229	-	4	26	19	3	-	4.4
с 3 детьми	4	20	-	-	1	2	1	-	5.0
с 4 детьми	-	-	-	-	-	-	-	-	-

	Число частных домохозяйств	Численность членов домохозяйств, человек	Из общего числа домохозяйств – домохозяйства, состоящие из:						Средний размер домохозяйства, человек
			2 человек	3 человек	4 человек	5 человек	6 человек	7 человек и более	
с 5 и более детьми	-	-	-	-	-	-	-	-	-
Домохозяйства, состоящие из матери с детьми, одного из родителей матери (отца) (или без него), прочих родственников (или без них) и не родственников	4	15	-	2	1	1	-	-	3.8
из них домохозяйства, имеющие детей моложе 18 лет	1	4	-	-	1	-	-	-	4.0
в том числе:									
с 1 ребенком	1	4	-	-	1	-	-	-	4.0
с 2 детьми	-	-	-	-	-	-	-	-	-
с 3 детьми	-	-	-	-	-	-	-	-	-
с 4 детьми	-	-	-	-	-	-	-	-	-
с 5 и более детьми	-	-	-	-	-	-	-	-	-
Домохозяйства, состоящие из отца с детьми, одного из родителей отца (матери) (или без него), прочих родственников и не родственников	79	274	-	49	25	4	-	1	3.5
из них домохозяйства, имеющие детей моложе 18 лет	40	149	-	18	17	4	-	1	3.7
в том числе:									
с 1 ребенком	35	128	-	17	15	2	-	1	3.7
с 2 детьми	4	16	-	1	2	1	-	-	4.0
с 3 детьми	1	5	-	-	-	1	-	-	5.0
с 4 детьми	-	-	-	-	-	-	-	-	-
с 5 и более детьми	-	-	-	-	-	-	-	-	-
Домохозяйства, состоящие из отца с детьми, одного из родителей отца (матери) (или без него) и прочих родственников	79	274	-	49	25	4	-	1	3.5
из них домохозяйства, имеющие детей моложе 18 лет	40	149	-	18	17	4	-	1	3.7
в том числе:									
с 1 ребенком	35	128	-	17	15	2	-	1	3.7

	Число частных домохозяйств	Численность членов домохозяйств, человек	Из общего числа домохозяйств – домохозяйства, состоящие из:						Средний размер домохозяйства, человек
			2 человек	3 человек	4 человек	5 человек	6 человек	7 человек и более	
с 2 детьми	4	16	-	1	2	1	-	-	4.0
с 3 детьми	1	5	-	-	-	1	-	-	5.0
с 4 детьми	-	-	-	-	-	-	-	-	-
с 5 и более детьми	-	-	-	-	-	-	-	-	-
Домохозяйства, состоящие из отца с детьми, одного из родителей отца (матери) (или без него), прочих родственников (или без них) и не родственников	-	-	-	-	-	-	-	-	-
Прочие домохозяйства	2472	6205	1754	348	248	83	31	8	2.5
из них домохозяйства, имеющие детей моложе 18 лет	669	2249	247	101	204	78	31	8	3.4
в том числе:									
с 1 ребенком	499	1539	212	76	173	33	5	-	3.1
с 2 детьми	135	519	35	19	29	40	9	3	3.8
с 3 детьми	35	191	-	6	2	5	17	5	5.5
с 4 детьми	-	-	-	-	-	-	-	-	-
с 5 и более детьми	-	-	-	-	-	-	-	-	-
Домохозяйства, состоящие из родственников	1876	4812	1345	175	234	83	31	8	2.6
из них домохозяйства, имеющие детей моложе 18 лет	529	1907	165	47	200	78	31	8	3.6
в том числе:									
с 1 ребенком	407	1317	158	38	173	33	5	-	3.2
с 2 детьми	95	425	7	9	27	40	9	3	4.5
с 3 детьми	27	165	-	-	-	5	17	5	6.1
с 4 детьми	-	-	-	-	-	-	-	-	-
с 5 и более детьми	-	-	-	-	-	-	-	-	-
Домохозяйства, состоящие из родственников (или без них) и не родственников	596	1393	409	173	14	-	-	-	2.3
из них домохозяйства, имеющие детей моложе 18 лет	140	342	82	54	4	-	-	-	2.4
в том числе:									

	Число частных домохозяйств	Численность членов домохозяйств, человек	Из общего числа домохозяйств – домохозяйства, состоящие из:						Средний размер домохозяйства, человек
			2 человек	3 человек	4 человек	5 человек	6 человек	7 человек и более	
с 1 ребенком	92	222	54	38	-	-	-	-	2.4
с 2 детьми	40	94	28	10	2	-	-	-	2.4
с 3 детьми	8	26	-	6	2	-	-	-	3.3
с 4 детьми	-	-	-	-	-	-	-	-	-
с 5 и более детьми	-	-	-	-	-	-	-	-	-
<i>Пролетарский район</i>									
Все домохозяйства	28623	86286	10637	10166	5530	1619	471	200	3.0
из них домохозяйства, имеющие детей моложе 18 лет	12338	44190	1565	4998	3723	1408	447	197	3.6
в том числе домохозяйства:									
с 1 ребенком	9652	32218	1556	4733	2179	954	197	33	3.3
с 2 детьми	2478	10724	9	265	1529	368	212	95	4.3
с 3 детьми	155	877	-	-	15	83	20	37	5.7
с 4 детьми	37	247	-	-	-	3	17	17	6.7
с 5 и более детьми	16	124	-	-	-	-	1	15	7.8
Домохозяйства, состоящие из одной супружеской пары	19111	59800	5213	7858	4772	997	201	70	3.1
из них домохозяйства, имеющие детей моложе 18 лет	8032	29932	-	3671	3239	868	186	68	3.7
в том числе:									
с 1 ребенком	6089	21323	-	3671	1862	493	51	12	3.5
с 2 детьми	1801	7770	-	-	1377	302	103	19	4.3
с 3 детьми	102	553	-	-	-	73	19	10	5.4
с 4 детьми	25	168	-	-	-	-	13	12	6.7
с 5 и более детьми	15	118	-	-	-	-	-	15	7.9
Домохозяйства, состоящие из одной супружеской пары с детьми и без детей	14886	42545	5213	6797	2709	130	23	14	2.9
из них домохозяйства, имеющие детей моложе 18 лет	5560	18888	-	3547	1870	110	20	13	3.4
в том числе:									
с 1 ребенком	4085	12817	-	3547	519	15	3	1	3.1

	Число частных домохозяйств	Численность членов домохозяйств, человек	Из общего числа домохозяйств – домохозяйства, состоящие из:						Средний размер домохозяйства, человек
			2 человек	3 человек	4 человек	5 человек	6 человек	7 человек и более	
с 2 детьми	1376	5530	-	-	1351	24	1	-	4.0
с 3 детьми	74	373	-	-	-	71	3	-	5.0
с 4 детьми	14	85	-	-	-	-	13	1	6.1
с 5 и более детьми	11	83	-	-	-	-	-	11	7.5
Домохозяйства, состоящие из одной супружеской пары с детьми и без детей и одного из родителей супругов	1176	4698	-	268	666	224	16	2	4.0
из них домохозяйства, имеющие детей моложе 18 лет	693	2990	-	-	494	182	15	2	4.3
в том числе:									
с 1 ребенком	529	2152	-	-	494	34	1	-	4.1
с 2 детьми	155	782	-	-	-	148	7	-	5.0
с 3 детьми	7	42	-	-	-	-	7	-	6.0
с 4 детьми	2	14	-	-	-	-	-	2	7.0
с 5 и более детьми	-	-	-	-	-	-	-	-	-
Домохозяйства, состоящие из одной супружеской пары с детьми и без детей и матери с детьми	1024	4527	-	-	642	337	41	4	4.4
из них домохозяйства, имеющие детей моложе 18 лет	943	4178	-	-	582	320	37	4	4.4
в том числе:									
с 1 ребенком	841	3631	-	-	582	251	8	-	4.3
с 2 детьми	98	522	-	-	-	69	26	3	5.3
с 3 детьми	3	18	-	-	-	-	3	-	6.0
с 4 детьми	1	7	-	-	-	-	-	1	7.0
с 5 и более детьми	-	-	-	-	-	-	-	-	-
Домохозяйства, состоящие из одной супружеской пары с детьми и без детей и отца с детьми	177	778	-	-	117	51	8	1	4.4
из них домохозяйства, имеющие детей моложе 18 лет	165	727	-	-	108	48	8	1	4.4
в том числе:									
с 1 ребенком	151	652	-	-	108	38	5	-	4.3

	Число частных домохозяйств	Численность членов домохозяйств, человек	Из общего числа домохозяйств – домохозяйства, состоящие из:						Средний размер домохозяйства, человек
			2 человек	3 человек	4 человек	5 человек	6 человек	7 человек и более	
с 2 детьми	13	68	-	-	-	10	3	-	5.2
с 3 детьми	1	7	-	-	-	-	-	1	7.0
с 4 детьми	-	-	-	-	-	-	-	-	-
с 5 и более детьми	-	-	-	-	-	-	-	-	-
Домохозяйства, состоящие из одной супружеской пары с детьми и без детей, с одним из родителей супругов (или без него), матери (отца) с детьми (или без матери (отца) с детьми) и прочих родственников (или без них)	1836	7195	-	790	633	255	111	47	3.9
из них домохозяйства, имеющие детей моложе 18 лет	660	3096	-	121	181	208	104	46	4.7
в том числе:									
с 1 ребенком	476	2040	-	121	157	155	33	10	4.3
с 2 детьми	157	860	-	-	24	51	66	16	5.5
с 3 детьми	16	107	-	-	-	2	5	9	6.7
с 4 детьми	8	62	-	-	-	-	-	8	7.8
с 5 и более детьми	3	27	-	-	-	-	-	3	9.0
Домохозяйства, состоящие из одной супружеской пары с детьми и без детей, с одним из родителей супругов (или без него), матери (отца) с детьми (или без матери (отца) с детьми) и прочих родственников (или без них) и не родственников	12	57	-	3	5	-	2	2	4.8
из них домохозяйства, имеющие детей моложе 18 лет	11	53	-	3	4	-	2	2	4.8
в том числе:									
с 1 ребенком	7	31	-	3	2	-	1	1	4.4
с 2 детьми	2	8	-	-	2	-	-	-	4.0
с 3 детьми	1	6	-	-	-	-	1	-	6.0
с 4 детьми	-	-	-	-	-	-	-	-	-
с 5 и более детьми	1	8	-	-	-	-	-	1	8.0
Домохозяйства, состоящие из двух супружеских пар	981	5244	-	-	143	487	247	104	5.3

	Число частных домохозяйств	Численность членов домохозяйств, человек	Из общего числа домохозяйств – домохозяйства, состоящие из:						Средний размер домохозяйства, человек
			2 человек	3 человек	4 человек	5 человек	6 человек	7 человек и более	
из них домохозяйства, имеющие детей моложе 18 лет	762	4284	-	-	-	418	241	103	5.6
в том числе:									
с 1 ребенком	575	3048	-	-	-	418	142	15	5.3
с 2 детьми	163	1049	-	-	-	-	99	64	6.4
с 3 детьми	21	161	-	-	-	-	-	21	7.7
с 4 детьми	3	26	-	-	-	-	-	3	8.7
с 5 и более детьми	-	-	-	-	-	-	-	-	-
Домохозяйства, состоящие из супружеской пары с детьми и без детей, с обоими родителями одного из супругов с детьми и без детей	827	4255	-	-	139	462	194	32	5.1
из них домохозяйства, имеющие детей моложе 18 лет	636	3435	-	-	-	414	190	32	5.4
в том числе:									
с 1 ребенком	511	2653	-	-	-	414	96	1	5.2
с 2 детьми	118	732	-	-	-	-	94	24	6.2
с 3 детьми	7	50	-	-	-	-	-	7	7.1
с 4 детьми	-	-	-	-	-	-	-	-	-
с 5 и более детьми	-	-	-	-	-	-	-	-	-
Домохозяйства, состоящие из супружеской пары с детьми и без детей, с обоими родителями одного из супругов с детьми и без детей и прочих родственников	127	822	-	-	-	20	48	59	6.5
из них домохозяйства, имеющие детей моложе 18 лет	106	713	-	-	-	2	46	58	6.7
в том числе:									
с 1 ребенком	55	340	-	-	-	2	42	11	6.2
с 2 детьми	39	275	-	-	-	-	4	35	7.1
с 3 детьми	11	89	-	-	-	-	-	11	8.1
с 4 детьми	1	9	-	-	-	-	-	1	9.0
с 5 и более детьми	-	-	-	-	-	-	-	-	-

	Число частных домохозяйств	Численность членов домохозяйств, человек	Из общего числа домохозяйств – домохозяйства, состоящие из:						Средний размер домохозяйства, человек
			2 человек	3 человек	4 человек	5 человек	6 человек	7 человек и более	
Домохозяйства, состоящие из супружеской пары с детьми и без детей, с обоими родителями одного из супругов с детьми и без детей, прочих родственников (или без них) и не родственников	-	-	-	-	-	-	-	-	-
Прочие домохозяйства, состоящие из двух супружеских пар с детьми и без детей, прочих родственников и не родственников	27	167	-	-	4	5	5	13	6.2
из них домохозяйства, имеющие детей моложе 18 лет	20	136	-	-	-	2	5	13	6.8
в том числе:									
с 1 ребенком	9	55	-	-	-	2	4	3	6.1
с 2 детьми	6	42	-	-	-	-	1	5	7.0
с 3 детьми	3	22	-	-	-	-	-	3	7.3
с 4 детьми	2	17	-	-	-	-	-	2	8.5
с 5 и более детьми	-	-	-	-	-	-	-	-	-
Домохозяйства, состоящие из трех и более супружеских пар	17	132	-	-	-	-	1	16	7.8
из них домохозяйства, имеющие детей моложе 18 лет	16	126	-	-	-	-	-	16	7.9
в том числе:									
с 1 ребенком	5	35	-	-	-	-	-	5	7.0
с 2 детьми	9	73	-	-	-	-	-	9	8.1
с 3 детьми	2	18	-	-	-	-	-	2	9.0
с 4 детьми	-	-	-	-	-	-	-	-	-
с 5 и более детьми	-	-	-	-	-	-	-	-	-
Домохозяйства, состоящие из трех и более супружеских пар с детьми и без детей и прочих родственников (или без них)	17	132	-	-	-	-	1	16	7.8
из них домохозяйства, имеющие детей моложе 18 лет	16	126	-	-	-	-	-	16	7.9
в том числе:									
с 1 ребенком	5	35	-	-	-	-	-	5	7.0

	Число частных домохозяйств	Численность членов домохозяйств, человек	Из общего числа домохозяйств – домохозяйства, состоящие из:						Средний размер домохозяйства, человек
			2 человек	3 человек	4 человек	5 человек	6 человек	7 человек и более	
с 2 детьми	9	73	-	-	-	-	-	9	8.1
с 3 детьми	2	18	-	-	-	-	-	2	9.0
с 4 детьми	-	-	-	-	-	-	-	-	-
с 5 и более детьми	-	-	-	-	-	-	-	-	-
Домохозяйства, состоящие из трех и более супружеских пар с детьми и без детей и прочих родственников (или без них) и не родственников	-	-	-	-	-	-	-	-	-
Домохозяйства, состоящие из матери с детьми	4460	9750	3687	724	43	4	2	-	2.2
из них домохозяйства, имеющие детей моложе 18 лет	1673	3809	1255	379	34	4	1	-	2.3
в том числе:									
с 1 ребенком	1415	2999	1255	152	7	1	-	-	2.1
с 2 детьми	243	746	-	227	15	1	-	-	3.1
с 3 детьми	12	48	-	-	12	-	-	-	4.0
с 4 детьми	2	10	-	-	-	2	-	-	5.0
с 5 и более детьми	1	6	-	-	-	-	1	-	6.0
Домохозяйства, состоящие из отца с детьми	520	1127	438	77	5	-	-	-	2.2
из них домохозяйства, имеющие детей моложе 18 лет	210	463	169	39	2	-	-	-	2.2
в том числе:									
с 1 ребенком	182	377	169	13	-	-	-	-	2.1
с 2 детьми	27	82	-	26	1	-	-	-	3.0
с 3 детьми	1	4	-	-	1	-	-	-	4.0
с 4 детьми	-	-	-	-	-	-	-	-	-
с 5 и более детьми	-	-	-	-	-	-	-	-	-
Домохозяйства, состоящие из матери с детьми и одного из родителей матери (отца)	935	2941	-	808	120	5	2	-	3.1
из них домохозяйства, имеющие детей моложе 18 лет	699	2207	-	597	96	4	2	-	3.2
в том числе:									

Продолжение таблицы 15.2

	Число частных домохозяйств	Численность членов домохозяйств, человек	Из общего числа домохозяйств – домохозяйства, состоящие из:						Средний размер домохозяйства, человек
			2 человек	3 человек	4 человек	5 человек	6 человек	7 человек и более	
с 1 ребенком	628	1916	-	597	30	1	-	-	3.1
с 2 детьми	67	269	-	-	66	1	-	-	4.0
с 3 детьми	2	10	-	-	-	2	-	-	5.0
с 4 детьми	2	12	-	-	-	-	2	-	6.0
с 5 и более детьми	-	-	-	-	-	-	-	-	-
Домохозяйства, состоящие из отца с детьми и одного из родителей отца (матери)	153	473	-	140	12	1	-	-	3.1
из них домохозяйства, имеющие детей моложе 18 лет	124	386	-	111	12	1	-	-	3.1
в том числе:									
с 1 ребенком	116	353	-	111	5	-	-	-	3.0
с 2 детьми	8	33	-	-	7	1	-	-	4.1
с 3 детьми	-	-	-	-	-	-	-	-	-
с 4 детьми	-	-	-	-	-	-	-	-	-
с 5 и более детьми	-	-	-	-	-	-	-	-	-
Домохозяйства, состоящие из матери с детьми, одного из родителей матери (отца) (или без него), прочих родственников и не родственников	550	1917	-	329	178	40	3	-	3.5
из них домохозяйства, имеющие детей моложе 18 лет	313	1151	-	142	133	35	3	-	3.7
в том числе:									
с 1 ребенком	256	899	-	137	108	10	1	-	3.5
с 2 детьми	49	213	-	5	23	20	1	-	4.3
с 3 детьми	6	28	-	-	2	4	-	-	4.7
с 4 детьми	2	11	-	-	-	1	1	-	5.5
с 5 и более детьми	-	-	-	-	-	-	-	-	-
Домохозяйства, состоящие из матери с детьми, одного из родителей матери (отца) (или без него) и прочих родственников	548	1908	-	329	177	39	3	-	3.5
из них домохозяйства, имеющие детей моложе 18 лет	311	1142	-	142	132	34	3	-	3.7

	Число частных домохозяйств	Численность членов домохозяйств, человек	Из общего числа домохозяйств – домохозяйства, состоящие из:						Средний размер домохозяйства, человек
			2 человек	3 человек	4 человек	5 человек	6 человек	7 человек и более	
в том числе:									
с 1 ребенком	256	899	-	137	108	10	1	-	3.5
с 2 детьми	47	204	-	5	22	19	1	-	4.3
с 3 детьми	6	28	-	-	2	4	-	-	4.7
с 4 детьми	2	11	-	-	-	1	1	-	5.5
с 5 и более детьми	-	-	-	-	-	-	-	-	-
Домохозяйства, состоящие из матери с детьми, одного из родителей матери (отца) (или без него), прочих родственников (или без них) и не родственников	2	9	-	-	1	1	-	-	4.5
из них домохозяйства, имеющие детей моложе 18 лет	2	9	-	-	1	1	-	-	4.5
в том числе:									
с 1 ребенком	-	-	-	-	-	-	-	-	-
с 2 детьми	2	9	-	-	1	1	-	-	4.5
с 3 детьми	-	-	-	-	-	-	-	-	-
с 4 детьми	-	-	-	-	-	-	-	-	-
с 5 и более детьми	-	-	-	-	-	-	-	-	-
Домохозяйства, состоящие из отца с детьми, одного из родителей отца (матери) (или без него), прочих родственников и не родственников	73	258	-	40	28	4	1	-	3.5
из них домохозяйства, имеющие детей моложе 18 лет	35	132	-	13	18	3	1	-	3.8
в том числе:									
с 1 ребенком	26	94	-	12	12	2	-	-	3.6
с 2 детьми	9	38	-	1	6	1	1	-	4.2
с 3 детьми	-	-	-	-	-	-	-	-	-

	Число частных домохозяйств	Численность членов домохозяйств, человек	Из общего числа домохозяйств – домохозяйства, состоящие из:						Средний размер домохозяйства, человек
			2 человек	3 человек	4 человек	5 человек	6 человек	7 человек и более	
с 4 детьми	-	-	-	-	-	-	-	-	-
с 5 и более детьми	-	-	-	-	-	-	-	-	-
Домохозяйства, состоящие из отца с детьми, одного из родителей отца (матери) (или без него) и прочих родственников	73	258	-	40	28	4	1	-	3.5
из них домохозяйства, имеющие детей моложе 18 лет	35	132	-	13	18	3	1	-	3.8
в том числе:									
с 1 ребенком	26	94	-	12	12	2	-	-	3.6
с 2 детьми	9	38	-	1	6	1	1	-	4.2
с 3 детьми	-	-	-	-	-	-	-	-	-
с 4 детьми	-	-	-	-	-	-	-	-	-
с 5 и более детьми	-	-	-	-	-	-	-	-	-
Домохозяйства, состоящие из отца с детьми, одного из родителей отца (матери) (или без него), прочих родственников (или без них) и не родственников	-	-	-	-	-	-	-	-	-
Прочие домохозяйства	1823	4644	1299	190	229	81	14	10	2.5
из них домохозяйства, имеющие детей моложе 18 лет	474	1700	141	46	189	75	13	10	3.6
в том числе:									
с 1 ребенком	360	1174	132	40	155	29	3	1	3.3
с 2 детьми	102	451	9	6	34	42	8	3	4.4
с 3 детьми	9	55	-	-	-	4	1	4	6.1
с 4 детьми	3	20	-	-	-	-	1	2	6.7
с 5 и более детьми	-	-	-	-	-	-	-	-	-
Домохозяйства, состоящие из родственников	1742	4461	1236	175	226	81	14	10	2.6

Продолжение таблицы 15.2

	Число частных домохозяйств	Численность членов домохозяйств, человек	Из общего числа домохозяйств – домохозяйства, состоящие из:						Средний размер домохозяйства, человек
			2 человек	3 человек	4 человек	5 человек	6 человек	7 человек и более	
из них домохозяйства, имеющие детей моложе 18 лет	458	1661	131	41	188	75	13	10	3.6
в том числе:									
с 1 ребенком	350	1149	127	35	155	29	3	1	3.3
с 2 детьми	96	437	4	6	33	42	8	3	4.6
с 3 детьми	9	55	-	-	-	4	1	4	6.1
с 4 детьми	3	20	-	-	-	-	1	2	6.7
с 5 и более детьми	-	-	-	-	-	-	-	-	-
Домохозяйства, состоящие из родственников (или без них) и не родственников	81	183	63	15	3	-	-	-	2.3
из них домохозяйства, имеющие детей моложе 18 лет	16	39	10	5	1	-	-	-	2.4
в том числе:									
с 1 ребенком	10	25	5	5	-	-	-	-	2.5
с 2 детьми	6	14	5	-	1	-	-	-	2.3
с 3 детьми	-	-	-	-	-	-	-	-	-
с 4 детьми	-	-	-	-	-	-	-	-	-
с 5 и более детьми	-	-	-	-	-	-	-	-	-

**16. Частные домохозяйства, состоящие из двух и более человек,
по числу занятых в экономике в возрасте 15-72 лет и числу иждивенцев**
**16.1 Частные домохозяйства городского округа Саранск, состоящие из двух и более человек,
по числу занятых в экономике в возрасте 15-72 лет и числу иждивенцев**

	Число частных домохозяйств	Домохозяйства, в которых имеются иждивенцы	в том числе домохозяйства с количеством иждивенцев						Домохозяйства, в которых нет иждивенцев
			1 человек	2 человека	3 человека	4 человека	5 человек и более		
							число домохозяйств	в них иждивенцев	
<i>Все домохозяйства</i>	96660	48035	34613	11197	1914	244	67	358	48625
в них членов домохозяйств	290061	165579	110192	44379	9023	1459	526	526	124482
Из общего числа домохозяйств – домохозяйства, состоящие из:									
2 человек	37109	8402	7905	497	x	x	x	x	28707
из них имеют занятых									
1 человека	16180	6224	6224	x	x	x	x	x	9956
2 человек	10417	-	x	x	x	x	x	x	10417
3 человек	33513	19403	16409	2853	141	x	x	x	14110
из них имеют занятых									
1 человека	9925	6465	3949	2516	x	x	x	x	3460
2 человек	16779	11634	11634	x	x	x	x	x	5145
3 человек	4596	-	x	x	x	x	x	x	4596
4 человек	18251	13618	7207	5494	888	29	x	x	4633
из них имеют занятых									
1 человека	3994	3520	1503	1211	806	x	x	x	474
2 человек	8676	7300	3201	4099	x	x	x	x	1376
3 человек	3791	2357	2357	x	x	x	x	x	1434
4 человек	1204	-	x	x	x	x	x	x	1204
5 человек и более	7787	6612	3092	2353	885	215	67	358	1175
в них членов домохозяйств	42300	36094	16327	12850	5048	1343	526	526	6206
из них имеют занятых									
1 человека	1064	981	218	356	273	108	26	141	83
2 человек	2563	2320	879	986	388	51	16	85	243
3 человек	2289	1896	1027	714	126	23	6	33	393
4 человек	1381	1062	788	204	51	15	4	20	319
5 и более человек	327	224	142	58	18	5	1	5	103
в них занятых	1699	1162	730	303	96	28	5	5	537
Домохозяйства, в которых есть занятые	83186	43983	31922	10144	1662	202	53	284	39203
в них членов домохозяйств	259190	154866	103570	41458	8123	1275	440	440	104324
Домохозяйства, в которых нет занятых	13474	4052	2691	1053	252	42	14	74	9422
в них членов домохозяйств	30871	10713	6622	2921	900	184	86	86	20158

16.2 Частные домохозяйства города Саранск и внутригородских районов, состоящие из двух и более человек, по числу занятых в экономике в возрасте 15-72 лет и числу иждивенцев

	Число частных домохозяйств	Домохозяйства, в которых имеются иждивенцы	в том числе домохозяйства с количеством иждивенцев						Домохозяйства, в которых нет иждивенцев
			1 человек	2 человека	3 человека	4 человека	5 человек и более		
							число домохозяйств	в них иждивенцев	
<i>Город Саранск</i>									
Все домохозяйства	88886	44598	32192	10354	1771	221	60	320	44288
в них членов домохозяйств	265390	152634	101823	40757	8287	1304	463	463	112756
Из общего числа домохозяйств – домохозяйства, состоящие из:									
2 человек	34384	7982	7500	482	x	x	x	x	26402
из них имеют занятых									
1 человека	15115	5927	5927	x	x	x	x	x	9188
2 человек	9667	-	x	x	x	x	x	x	9667
3 человек	31075	18252	15398	2718	136	x	x	x	12823
из них имеют занятых									
1 человека	9212	6100	3702	2398	x	x	x	x	3112
2 человек	15615	10927	10927	x	x	x	x	x	4688
3 человек	4201	-	x	x	x	x	x	x	4201
4 человек	16610	12515	6580	5064	843	28	x	x	4095
из них имеют занятых									
1 человека	3676	3266	1379	1116	771	x	x	x	410
2 человек	7911	6690	2907	3783	x	x	x	x	1221
3 человек	3434	2163	2163	x	x	x	x	x	1271
4 человек	1068	-	x	x	x	x	x	x	1068
5 человек и более	6817	5849	2714	2090	792	193	60	320	968
в них членов домохозяйств	36957	31854	14309	11383	4507	1192	463	463	5103
из них имеют занятых									
1 человека	942	873	188	324	240	98	23	124	69
2 человек	2285	2077	780	883	353	47	14	75	208
3 человек	2001	1672	911	626	111	19	5	27	329
4 человек	1175	923	683	176	47	13	4	20	252
5 и более человек	269	187	119	50	15	3	-	-	82
в них занятых	1399	969	612	260	79	18	-	-	430
Домохозяйства, в которых есть занятые	76571	40805	29686	9356	1537	180	46	246	35766
в них членов домохозяйств	237191	142647	95676	38013	7457	1124	377	377	94544
Домохозяйства, в которых нет занятых	12315	3793	2506	998	234	41	14	74	8522

Продолжение таблицы 16.2

	Число частных домохозяйств	Домохозяйства, в которых имеются иждивенцы	в том числе домохозяйства с количеством иждивенцев						Домохозяйства, в которых нет иждивенцев
			1 человек	2 человека	3 человека	4 человека	5 человек и более		
							число домохозяйств	в них иждивенцев	
в них членов домохозяйств	28199	9987	6147	2744	830	180	86	86	18212
<i>в том числе по внутригородским районам:</i>									
<i>Ленинский район</i>									
Все домохозяйства	30180	15019	10806	3536	579	72	26	140	15161
в них членов домохозяйств	88486	50773	33591	13887	2677	425	193	193	37713
Из общего числа домохозяйств – домохозяйства, состоящие из:									
2 человек	12464	2849	2670	179	x	x	x	x	9615
из них имеют занятых									
1 человека	5509	2086	2086	x	x	x	x	x	3423
2 человек	3135	-	x	x	x	x	x	x	3135
3 человек	10243	6179	5268	855	56	x	x	x	4064
из них имеют занятых									
1 человека	3097	2033	1273	760	x	x	x	x	1064
2 человек	5230	3719	3719	x	x	x	x	x	1511
3 человек	1214	-	x	x	x	x	x	x	1214
4 человек	5412	4218	2097	1843	267	11	x	x	1194
из них имеют занятых									
1 человека	1187	1085	462	376	247	x	x	x	102
2 человек	2769	2374	959	1415	x	x	x	x	395
3 человек	1000	627	627	x	x	x	x	x	373
4 человек	278	-	x	x	x	x	x	x	278
5 человек и более	2061	1773	771	659	256	61	26	140	288
в них членов домохозяйств	11181	9666	4059	3592	1441	381	193	193	1515
из них имеют занятых									
1 человека	305	288	52	111	86	30	9	49	17
2 человек	749	678	238	304	113	16	7	40	71
3 человек	553	465	265	164	32	3	1	5	88
4 человек	327	252	184	48	13	5	2	10	75
5 и более человек	71	47	21	18	6	2	-	-	24
в них занятых	378	247	110	94	32	11	-	-	131
Домохозяйства, в которых есть занятые	25424	13654	9886	3196	497	56	19	104	11770
в них членов домохозяйств	77726	47208	31340	12964	2398	355	151	151	30518

Продолжение таблицы 16.2

	Число частных домохозяйств	Домохозяйства, в которых имеются иждивенцы	в том числе домохозяйства с количеством иждивенцев						Домохозяйства, в которых нет иждивенцев
			1 человек	2 человека	3 человека	4 человека	5 человек и более		
							число домохозяйств	в них иждивенцев	
Домохозяйства, в которых нет занятых	4756	1365	920	340	82	16	7	36	3391
в них членов домохозяйств	10760	3565	2251	923	279	70	42	42	7195
<i>Октябрьский район</i>									
Все домохозяйства	30083	15328	11004	3581	645	84	14	75	14755
в них членов домохозяйств	90618	52632	34956	14035	3024	498	119	119	37986
Из общего числа домохозяйств – домохозяйства, состоящие из:									
2 человек	11283	2763	2580	183	х	х	х	х	8520
из них имеют занятых									
1 человека	4849	2010	2010	х	х	х	х	х	2839
2 человек	3336	-	х	х	х	х	х	х	3336
3 человек	10666	6202	5184	967	51	х	х	х	4464
из них имеют занятых									
1 человека	3089	2064	1222	842	х	х	х	х	1025
2 человек	5344	3705	3705	х	х	х	х	х	1639
3 человек	1462	-	х	х	х	х	х	х	1462
4 человек	5668	4261	2254	1705	293	9	х	х	1407
из них имеют занятых									
1 человека	1304	1144	469	416	259	х	х	х	160
2 человек	2642	2223	993	1230	х	х	х	х	419
3 человек	1176	745	745	х	х	х	х	х	431
4 человек	349	-	х	х	х	х	х	х	349
5 человек и более	2466	2102	986	726	301	75	14	75	364
в них членов домохозяйств	13382	11456	5228	3948	1699	462	119	119	1926
из них имеют занятых									
1 человека	337	306	74	100	84	42	6	33	31
2 человек	809	732	268	307	141	15	1	5	77
3 человек	748	621	329	241	38	11	2	11	127
4 человек	420	331	254	53	18	4	2	10	89
5 и более человек	103	75	53	17	4	1	-	-	28
в них занятых	533	389	274	88	20	7	-	-	144
Домохозяйства, в которых есть занятые	25968	13956	10122	3206	544	73	11	59	12012
в них членов домохозяйств	81061	49035	32817	13015	2652	452	99	99	32026
Домохозяйства, в которых нет занятых	4115	1372	882	375	101	11	3	16	2743
в них членов домохозяйств	9557	3597	2139	1020	372	46	20	20	5960

	Число частных домохозяйств	Домохозяйства, в которых имеются иждивенцы	в том числе домохозяйства с количеством иждивенцев						Домохозяйства, в которых нет иждивенцев
			1 человек	2 человека	3 человека	4 человека	5 человек и более		
							число домохозяйств	в них иждивенцев	
<i>Пролетарский район</i>									
Все домохозяйства	28623	14251	10382	3237	547	65	20	105	14372
в них членов домохозяйств	86286	49229	33276	12835	2586	381	151	151	37057
Из общего числа домохозяйств – домохозяйства, состоящие из:									
2 человек	10637	2370	2250	120	х	х	х	х	8267
из них имеют занятых									
1 человека	4757	1831	1831	х	х	х	х	х	2926
2 человек	3196	-	х	х	х	х	х	х	3196
3 человек	10166	5871	4946	896	29	х	х	х	4295
из них имеют занятых									
1 человека	3026	2003	1207	796	х	х	х	х	1023
2 человек	5041	3503	3503	х	х	х	х	х	1538
3 человек	1525	-	х	х	х	х	х	х	1525
4 человек	5530	4036	2229	1516	283	8	х	х	1494
из них имеют занятых									
1 человека	1185	1037	448	324	265	х	х	х	148
2 человек	2500	2093	955	1138	х	х	х	х	407
3 человек	1258	791	791	х	х	х	х	х	467
4 человек	441	-	х	х	х	х	х	х	441
5 человек и более	2290	1974	957	705	235	57	20	105	316
в них членов домохозяйств	12394	10732	5022	3843	1367	349	151	151	1662
из них имеют занятых									
1 человека	300	279	62	113	70	26	8	42	21
2 человек	727	667	274	272	99	16	6	30	60
3 человек	700	586	317	221	41	5	2	11	114
4 человек	428	340	245	75	16	4	-	-	88
5 и более человек	95	65	45	15	5	-	-	-	30
в них занятых	488	333	228	78	27	-	-	-	155
Домохозяйства, в которых есть занятые	25179	13195	9678	2954	496	51	16	83	11984
в них членов домохозяйств	78404	46404	31519	12034	2407	317	127	127	32000
Домохозяйства, в которых нет занятых	3444	1056	704	283	51	14	4	22	2388
в них членов домохозяйств	7882	2825	1757	801	179	64	24	24	5057

17. Семейные ячейки, входящие в состав частных домохозяйств, по размеру и числу детей моложе 18 лет

17.1 Семейные ячейки, входящие в состав частных домохозяйств городского округа Саранск, по размеру и числу детей моложе 18 лет

	Число семейных ячеек	в них лиц	Из общего числа семейных ячеек - ячейки, состоящие из							Средний размер семейной ячейки, человек
			2 человек	3 человек	4 человек	5 человек	6 человек	7 человек и более		
								число ячеек	в них лиц	
<i>Всего</i>	99458	258493	53270	33891	11435	714	98	50	382	2.6
Супружеские пары без детей	27805	55610	27805	-	-	-	-	-	-	2.0
Супружеские пары с детьми из них имеющие детей моложе 18 лет	42023	139159	х	29972	11225	690	90	46	353	3.3
в том числе:	25892	87811	-	16692	8463	611	83	43	330	3.4
с 1 ребенком	18914	59059	х	16692	2136	78	7	1	7	3.1
с 2 детьми	6481	26093	х	х	6327	141	11	2	14	4.0
с 3 детьми	413	2089	х	х	х	392	18	3	21	5.1
с 4 детьми	51	312	х	х	х	х	47	4	30	6.1
с 5 и более детьми	33	258	х	х	х	х	х	33	258	7.8
в них детей		187	х	х	х	х	х		187	
Матери с детьми из них имеющие детей моложе 18 лет	26134	56285	22392	3517	192	21	8	4	29	2.2
в том числе:	13593	29787	11219	2190	155	20	5	4	29	2.2
с 1 ребенком	11982	24760	11219	733	28	1	1	-	-	2.1
с 2 детьми	1506	4572	х	1457	45	3	1	-	-	3.0
с 3 детьми	87	354	х	х	82	4	1	-	-	4.1
с 4 детьми	13	66	х	х	х	12	1	-	-	5.1
с 5 и более детьми	5	35	х	х	х	х	1	4	29	7.0
в них детей		26	х	х	х	х	5		21	
Отцы с детьми из них имеющие детей моложе 18 лет	3496	7439	3073	402	18	3	-	-	-	2.1
в том числе:	1922	4096	1684	226	10	2	-	-	-	2.1
с 1 ребенком	1746	3556	1684	61	-	1	-	-	-	2.0
с 2 детьми	169	511	х	165	4	-	-	-	-	3.0
с 3 детьми	6	24	х	х	6	-	-	-	-	4.0
с 4 детьми	1	5	х	х	х	1	-	-	-	5.0
с 5 и более детьми	-	-	х	х	х	х	-	-	-	-

**17.2 Семейные ячейки, входящие в состав частных домохозяйств города Саранск и внутригородских районов,
по размеру и числу детей моложе 18 лет**

	Число семейных ячеек	в них лиц	Из общего числа семейных ячеек - ячейки, состоящие из							Средний размер семейной ячейки, человек
			2 человек	3 человек	4 человек	5 человек	6 человек	7 человек и более		
								число ячеек	в них лиц	
<i>город Саранск</i>										
Всего	91061	236355	48867	31115	10324	623	88	44	337	2.6
Супружеские пары без детей	25341	50682	25341	-	-	-	-	-	-	2.0
Супружеские пары с детьми из них имеющие детей моложе 18 лет	38388	126943	x	27526	10139	600	81	42	323	3.3
	23712	80263	-	15409	7658	532	74	39	300	3.4
в том числе:										
с 1 ребенком	17392	54238	x	15409	1912	64	6	1	7	3.1
с 2 детьми	5882	23677	x	x	5746	124	11	1	7	4.0
с 3 детьми	364	1842	x	x	x	344	18	2	14	5.1
с 4 детьми	43	264	x	x	x	x	39	4	30	6.1
с 5 и более детьми	31	242	x	x	x	x	x	31	242	7.8
в них детей		175	x	x	x	x	x		175	
Матери с детьми из них имеющие детей моложе 18 лет	24099	51845	20689	3213	168	20	7	2	14	2.2
	12540	27442	10374	2003	138	19	4	2	14	2.2
в том числе:										
с 1 ребенком	11064	22848	10374	663	25	1	1	-	-	2.1
с 2 детьми	1387	4211	x	1340	44	3	-	-	-	3.0
с 3 детьми	73	297	x	x	69	3	1	-	-	4.1
с 4 детьми	13	66	x	x	x	12	1	-	-	5.1
с 5 и более детьми	3	20	x	x	x	x	1	2	14	6.7
в них детей		16	x	x	x	x	5		11	
Отцы с детьми из них имеющие детей моложе 18 лет	3233	6885	2837	376	17	3	-	-	-	2.1
	1777	3789	1555	211	9	2	-	-	-	2.1
в том числе:										
с 1 ребенком	1615	3292	1555	59	-	1	-	-	-	2.0
с 2 детьми	156	472	x	152	4	-	-	-	-	3.0
с 3 детьми	5	20	x	x	5	-	-	-	-	4.0
с 4 детьми	1	5	x	x	x	1	-	-	-	5.0

	Число семейных ячеек	в них лиц	Из общего числа семейных ячеек - ячейки, состоящие из							Средний размер семейной ячейки, человек	
			2 человек	3 человек	4 человек	5 человек	6 человек	7 человек и более			
								число ячеек	в них лиц		
с 5 и более детьми	-	-	х	х	х	х	-	-	-	-	
<i>в том числе по внутригородским районам:</i>											
<i>Ленинский район</i>											
Всего	30305	78308	16669	9890	3499	202	32	13	102	2.6	
Супружеские пары без детей	8435	16870	8435	-	-	-	-	-	-	2.0	
Супружеские пары с детьми	12385	41138	х	8702	3447	195	29	12	95	3.3	
из них имеющие детей моложе 18 лет	7992	27203	-	5043	2733	177	27	12	95	3.4	
в том числе:											
с 1 ребенком	5733	17910	х	5043	670	19	1	-	-	3.1	
с 2 детьми	2117	8528	х	х	2063	49	4	1	7	4.0	
с 3 детьми	119	605	х	х	х	109	10	-	-	5.1	
с 4 детьми	15	95	х	х	х	х	12	3	23	6.3	
с 5 и более детьми	8	65	х	х	х	х	х	8	65	8.1	
в них детей		49	х	х	х	х	х		49		
Матери с детьми	8398	18007	7260	1081	46	7	3	1	7	2.1	
из них имеющие детей моложе 18 лет	4157	9066	3462	649	38	6	1	1	7	2.2	
в том числе:											
с 1 ребенком	3684	7595	3462	217	5	-	-	-	-	2.1	
с 2 детьми	441	1332	х	432	9	-	-	-	-	3.0	
с 3 детьми	26	106	х	х	24	2	-	-	-	4.1	
с 4 детьми	5	26	х	х	х	4	1	-	-	5.2	
с 5 и более детьми	1	7	х	х	х	х	-	1	7	7.0	
в них детей		5	х	х	х	х	-		5		
Отцы с детьми	1087	2293	974	107	6	-	-	-	-	2.1	
из них имеющие детей моложе 18 лет	536	1135	477	55	4	-	-	-	-	2.1	
в том числе:											
с 1 ребенком	494	1005	477	17	-	-	-	-	-	2.0	
с 2 детьми	40	122	х	38	2	-	-	-	-	3.1	
с 3 детьми	2	8	х	х	2	-	-	-	-	4.0	
с 4 детьми	-	-	х	х	х	-	-	-	-	-	

	Число семейных ячеек	в них лиц	Из общего числа семейных ячеек - ячейки, состоящие из							Средний размер семейной ячейки, человек	
			2 человек	3 человек	4 человек	5 человек	6 человек	7 человек и более			
								число ячеек	в них лиц		
с 5 и более детьми	-	-	х	х	х	х	-	-	-	-	
<i>Октябрьский район</i>											
Всего	30803	80492	16120	10842	3547	253	26	15	117	2.6	
Супружеские пары без детей	8409	16818	8409	-	-	-	-	-	-	2.0	
Супружеские пары с детьми	13376	44239	х	9612	3481	245	24	14	110	3.3	
из них имеющие детей											
моложе 18 лет	8303	28111	-	5409	2643	216	23	12	94	3.4	
в том числе:											
с 1 ребенком	6098	19016	х	5409	658	29	2	-	-	3.1	
с 2 детьми	2034	8191	х	х	1985	43	6	-	-	4.0	
с 3 детьми	151	764	х	х	х	144	5	2	14	5.1	
с 4 детьми	10	60	х	х	х	х	10	-	-	6.0	
с 5 и более детьми	10	80	х	х	х	х	х	10	80	8.0	
в них детей		56	х	х	х	х	х	х	56		
Матери с детьми	7912	17058	6761	1080	63	5	2	1	7	2.2	
из них имеющие детей											
моложе 18 лет	4261	9351	3503	699	51	5	2	1	7	2.2	
в том числе:											
с 1 ребенком	3753	7771	3503	237	12	-	1	-	-	2.1	
с 2 детьми	481	1464	х	462	17	2	-	-	-	3.0	
с 3 детьми	24	99	х	х	22	1	1	-	-	4.1	
с 4 детьми	2	10	х	х	х	2	-	-	-	5.0	
с 5 и более детьми	1	7	х	х	х	х	-	1	7	7.0	
в них детей		6	х	х	х	х	-	-	6		
Отцы с детьми	1106	2377	950	150	3	3	-	-	-	2.1	
из них имеющие детей											
моложе 18 лет	636	1360	553	80	1	2	-	-	-	2.1	
в том числе:											
с 1 ребенком	576	1177	553	22	-	1	-	-	-	2.0	
с 2 детьми	58	174	х	58	-	-	-	-	-	3.0	
с 3 детьми	1	4	х	х	1	-	-	-	-	4.0	
с 4 детьми	1	5	х	х	х	1	-	-	-	5.0	
с 5 и более детьми	-	-	х	х	х	х	-	-	-	-	

	Число семейных ячеек	в них лиц	Из общего числа семейных ячеек - ячейки, состоящие из							Средний размер семейной ячейки, человек
			2 человек	3 человек	4 человек	5 человек	6 человек	7 человек и более		
								число ячеек	в них лиц	
<i>Пролетарский район</i>										
Всего	29953	77555	16078	10383	3278	168	30	16	118	2.6
Супружеские пары без детей	8497	16994	8497	-	-	-	-	-	-	2.0
Супружеские пары с детьми	12627	41566	х	9212	3211	160	28	16	118	3.3
из них имеющие детей										
моложе 18 лет	7417	24949	-	4957	2282	139	24	15	111	3.4
в том числе:										
с 1 ребенком	5561	17312	х	4957	584	16	3	1	7	3.1
с 2 детьми	1731	6958	х	х	1698	32	1	-	-	4.0
с 3 детьми	94	473	х	х	х	91	3	-	-	5.0
с 4 детьми	18	109	х	х	х	х	17	1	7	6.1
с 5 и более детьми	13	97	х	х	х	х	х	13	97	7.5
в них детей		70	х	х	х	х	х		70	
Матери с детьми	7789	16780	6668	1052	59	8	2	-	-	2.2
из них имеющие детей										
моложе 18 лет	4122	9025	3409	655	49	8	1	-	-	2.2
в том числе:										
с 1 ребенком	3627	7482	3409	209	8	1	-	-	-	2.1
с 2 детьми	465	1415	х	446	18	1	-	-	-	3.0
с 3 детьми	23	92	х	х	23	-	-	-	-	4.0
с 4 детьми	6	30	х	х	х	6	-	-	-	5.0
с 5 и более детьми	1	6	х	х	х	х	1	-	-	6.0
в них детей		5	х	х	х	х	5		-	
Отцы с детьми	1040	2215	913	119	8	-	-	-	-	2.1
из них имеющие детей										
моложе 18 лет	605	1294	525	76	4	-	-	-	-	2.1
в том числе:										
с 1 ребенком	545	1110	525	20	-	-	-	-	-	2.0
с 2 детьми	58	176	х	56	2	-	-	-	-	3.0
с 3 детьми	2	8	х	х	2	-	-	-	-	4.0
с 4 детьми	-	-	х	х	х	-	-	-	-	-
с 5 и более детьми	-	-	х	х	х	х	-	-	-	-

18. Семейные ячейки, входящие в состав частных домохозяйств, по возрастным группам детей

18.1 Семейные ячейки, входящие в состав частных домохозяйств городского округа Саранск, по возрастным группам детей

	Число семейных ячеек	в них лиц	Из общего числа семейных ячеек - ячейки, состоящие из								Средний размер семейной ячейки, человек
			2 человек	3 человек	4 человек	5 человек	6 человек	7 человек и более			
								число ячеек	в них лиц		
<i>Все семейные ячейки, имеющие детей моложе 18 лет*)</i>	41407	121694	12903	19108	8628	633	88	47	359	2.9	
в том числе:											
с 1 ребенком	32642	87375	12903	17486	2164	80	8	1	7	2.7	
с 2 детьми	8156	31176	х	1622	6376	144	12	2	14	3.8	
с 3 детьми	506	2467	х	х	88	396	19	3	21	4.9	
с 4 детьми	65	383	х	х	х	13	48	4	30	5.9	
с 5 и более детьми	38	293	х	х	х	х	1	37	287	7.7	
в них детей		213	х	х	х	х	5		208		
Семейные ячейки, имеющие детей моложе 17 лет	39364	116036	12118	18145	8349	620	85	47	359	2.9	
в том числе:											
с 1 ребенком	31309	84434	12118	16692	2387	100	10	2	14	2.7	
с 2 детьми	7502	28734	х	1453	5885	151	11	2	14	3.8	
с 3 детьми	456	2231	х	х	77	357	18	4	30	4.9	
с 4 детьми	64	379	х	х	х	12	45	7	49	5.9	
с 5 и более детьми	33	258	х	х	х	х	1	32	252	7.8	
в них детей		186	х	х	х	х	5		181		
Семейные ячейки, имеющие детей моложе 16 лет	37366	110488	11363	17197	8066	610	83	47	359	3.0	
в том числе:											
с 1 ребенком	30009	81540	11363	15906	2617	112	9	2	14	2.7	
с 2 детьми	6873	26423	х	1291	5385	178	15	4	30	3.8	
с 3 детьми	395	1937	х	х	64	309	18	4	28	4.9	
с 4 детьми	60	359	х	х	х	11	41	8	58	6.0	
с 5 и более детьми	29	229	х	х	х	х	-	29	229	7.9	
в них детей		165	х	х	х	х	-		165		

*) В число детей моложе 18 лет не включаются лица до 18 лет, состоящие в браке и/или имеющие детей

Продолжение таблицы 18.1

	Число семейных ячеек	в них лиц	Из общего числа семейных ячеек - ячейки, состоящие из							Средний размер семейной ячейки, человек
			2 человек	3 человек	4 человек	5 человек	6 человек	7 человек и более		
								число ячеек	в них лиц	
Семейные ячейки, имеющие детей моложе 15 лет	35336	104846	10573	16276	7766	595	79	47	359	3.0
в том числе:										
с 1 ребенком	28649	78472	10573	15120	2829	115	9	3	21	2.7
с 2 детьми	6265	24147	х	1156	4885	210	11	3	23	3.9
с 3 детьми	345	1712	х	х	52	260	27	6	42	5.0
с 4 детьми	53	324	х	х	х	10	32	11	82	6.1
с 5 и более детьми	24	191	х	х	х	х	-	24	191	8.0
в них детей		135	х	х	х	х	-		135	
Семейные ячейки, имеющие детей моложе 7 лет	20252	61750	5210	9534	4977	434	57	40	308	3.0
в том числе:										
с 1 ребенком	18406	54248	5210	9265	3664	241	16	10	76	2.9
с 2 детьми	1763	7024	-	269	1305	152	26	11	81	4.0
с 3 детьми	76	427	х	-	8	41	12	15	118	5.6
с 4 детьми	6	44	х	х	-	-	3	3	26	7.3
с 5 и более детьми	1	7	х	х	х	х	-	1	7	7.0
в них детей		5	х	х	х	х	-		5	
Семейные ячейки, имеющие детей моложе 3 лет	9811	30757	2169	4591	2725	262	36	28	220	3.1
в том числе:										
с 1 ребенком	9522	29543	2169	4544	2557	205	27	20	158	3.1
с 2 детьми	283	1184	-	47	168	51	9	8	62	4.2
с 3 детьми	6	30	х	х	-	6	-	-	-	5.0
с 4 детьми	-	-	х	х	х	-	-	-	-	-
с 5 и более детьми	-	-	х	х	х	х	-	-	-	-
в них детей		-	х	х	х	х	-		-	
Семейные ячейки, имеющие детей моложе 1 года	3301	10539	675	1499	989	110	16	12	90	3.2

18.2 Семейные ячейки, входящие в состав частных домохозяйств города Саранск и внутригородских районов, по возрастным группам детей

	Число семейных ячеек	в них лиц	Из общего числа семейных ячеек - ячейки, состоящие из							Средний размер семейной ячейки, человек
			2 человек	3 человек	4 человек	5 человек	6 человек	7 человек и более		
								число ячеек	в них лиц	
<i>город Саранск</i>										
Все семейные ячейки, имеющие детей моложе 18 лет*)	38029	111494	11929	17623	7805	553	78	41	314	2.9
в том числе:										
с 1 ребенком	30071	80378	11929	16131	1937	66	7	1	7	2.7
с 2 детьми	7425	28360	х	1492	5794	127	11	1	7	3.8
с 3 детьми	442	2159	х	х	74	347	19	2	14	4.9
с 4 детьми	57	335	х	х	х	13	40	4	30	5.9
с 5 и более детьми	34	262	х	х	х	х	1	33	256	7.7
в них детей		191	х	х	х	х	5		186	
Семейные ячейки, имеющие детей моложе 17 лет	36151	106326	11188	16744	7561	542	75	41	314	2.9
в том числе:										
с 1 ребенком	28841	77680	11188	15410	2151	83	8	1	7	2.7
с 2 детьми	6825	26125	х	1334	5345	134	11	1	7	3.8
с 3 детьми	400	1963	х	х	65	313	18	4	30	4.9
с 4 детьми	55	324	х	х	х	12	37	6	42	5.9
с 5 и более детьми	30	234	х	х	х	х	1	29	228	7.8
в них детей		170	х	х	х	х	5		165	
Семейные ячейки, имеющие детей моложе 16 лет	34309	101231	10485	15865	7311	534	73	41	314	3.0
в том числе:										
с 1 ребенком	27627	74972	10485	14678	2361	95	7	1	7	2.7
с 2 детьми	6256	24034	х	1187	4895	156	15	3	23	3.8
с 3 детьми	348	1710	х	х	55	272	17	4	28	4.9
с 4 детьми	52	310	х	х	х	11	34	7	51	6.0
с 5 и более детьми	26	205	х	х	х	х	-	26	205	7.9
в них детей		149	х	х	х	х	-		149	

*) В число детей моложе 18 лет не включаются лица до 18 лет, состоящие в браке и/или имеющие детей

	Число семейных ячеек	в них лиц	Из общего числа семейных ячеек - ячейки, состоящие из							Средний размер семейной ячейки, человек
			2 человек	3 человек	4 человек	5 человек	6 человек	7 человек и более		
								число ячеек	в них лиц	
Семейные ячейки, имеющие детей моложе 15 лет	32424	96037	9728	15016	7046	523	70	41	314	3.0
в том числе:										
с 1 ребенком	26365	72170	9728	13954	2573	101	8	1	7	2.7
с 2 детьми	5690	21916	х	1062	4429	185	11	3	23	3.9
с 3 детьми	300	1491	х	х	44	227	23	6	42	5.0
с 4 детьми	46	277	х	х	х	10	28	8	59	6.0
с 5 и более детьми	23	183	х	х	х	х	-	23	183	8.0
в них детей		130	х	х	х	х	-		130	
Семейные ячейки, имеющие детей моложе 7 лет	18450	56266	4700	8750	4531	383	50	36	277	3.0
в том числе:										
с 1 ребенком	16789	49513	4700	8512	3343	211	15	8	60	2.9
с 2 детьми	1587	6324	-	238	1180	137	22	10	73	4.0
с 3 детьми	68	384	х	-	8	35	11	14	111	5.6
с 4 детьми	5	38	х	х	-	-	2	3	26	7.6
с 5 и более детьми	1	7	х	х	х	х	-	1	7	7.0
в них детей		5	х	х	х	х	-		5	
Семейные ячейки, имеющие детей моложе 3 лет	8884	27877	1927	4194	2476	232	30	25	197	3.1
в том числе:										
с 1 ребенком	8623	26779	1927	4153	2323	179	24	17	135	3.1
с 2 детьми	256	1073	-	41	153	48	6	8	62	4.2
с 3 детьми	5	25	х	х	-	5	-	-	-	5.0
с 4 детьми	-	-	х	х	х	-	-	-	-	-
с 5 и более детьми	-	-	х	х	х	х	-	-	-	-
в них детей		-	х	х	х	х	-		-	
Семейные ячейки, имеющие детей моложе 1 года	3007	9619	600	1370	916	98	12	11	83	3.2
<i>в том числе по внутригородским районам:</i>										
<i>Ленинский район</i>										
Все семейные ячейки, имеющие детей моложе 18 лет*)	12685	37404	3939	5747	2775	183	28	13	102	2.9

	Число семейных ячеек	в них лиц	Из общего числа семейных ячеек - ячейки, состоящие из							Средний размер семейной ячейки, человек
			2 человек	3 человек	4 человек	5 человек	6 человек	7 человек и более		
								число ячеек	в них лиц	
в том числе:										
с 1 ребенком	9911	26510	3939	5277	675	19	1	-	-	2.7
с 2 детьми	2598	9982	х	470	2074	49	4	1	7	3.8
с 3 детьми	147	719	х	х	26	111	10	-	-	4.9
с 4 детьми	20	121	х	х	х	4	13	3	23	6.1
с 5 и более детьми	9	72	х	х	х	х	-	9	72	8.0
в них детей		54	х	х	х	х	-		54	
Семейные ячейки, имеющие детей моложе 17 лет	12032	35636	3666	5443	2705	177	28	13	102	3.0
в том числе:										
с 1 ребенком	9489	25628	3666	5023	776	21	3	-	-	2.7
с 2 детьми	2385	9183	х	420	1907	54	3	1	7	3.9
с 3 детьми	134	665	х	х	22	99	11	2	16	5.0
с 4 детьми	16	95	х	х	х	3	11	2	14	5.9
с 5 и более детьми	8	65	х	х	х	х	-	8	65	8.1
в них детей		48	х	х	х	х	-		48	
Семейные ячейки, имеющие детей моложе 16 лет	11433	33978	3435	5161	2623	175	26	13	102	3.0
в том числе:										
с 1 ребенком	9123	24853	3435	4795	868	24	1	-	-	2.7
с 2 детьми	2177	8430	х	366	1736	67	5	3	23	3.9
с 3 детьми	110	541	х	х	19	81	10	-	-	4.9
с 4 детьми	15	89	х	х	х	3	10	2	14	5.9
с 5 и более детьми	8	65	х	х	х	х	-	8	65	8.1
в них детей		48	х	х	х	х	-		48	
Семейные ячейки, имеющие детей моложе 15 лет	10778	32176	3171	4867	2529	173	25	13	102	3.0
в том числе:										
с 1 ребенком	8678	23874	3171	4532	940	34	1	-	-	2.8
с 2 детьми	1985	7694	х	335	1573	70	4	3	23	3.9
с 3 детьми	95	472	х	х	16	66	13	-	-	5.0
с 4 детьми	13	78	х	х	х	3	7	3	21	6.0
с 5 и более детьми	7	58	х	х	х	х	-	7	58	8.3
в них детей		41	х	х	х	х	-		41	

Продолжение таблицы 18.2

	Число семейных ячеек	в них лиц	Из общего числа семейных ячеек - ячейки, состоящие из							Средний размер семейной ячейки, человек
			2 человек	3 человек	4 человек	5 человек	6 человек	7 человек и более		
								число ячеек	в них лиц	
Семейные ячейки, имеющие детей моложе 7 лет	6023	18566	1490	2753	1623	126	21	10	79	3.1
в том числе:										
с 1 ребенком	5465	16296	1490	2678	1219	67	8	3	23	3.0
с 2 детьми	535	2141	-	75	400	47	11	2	15	4.0
с 3 детьми	22	120	х	-	4	12	2	4	32	5.5
с 4 детьми	1	9	х	х	-	-	-	1	9	9.0
с 5 и более детьми	-	-	х	х	х	х	-	-	-	-
в них детей		-	х	х	х	х	-	-	-	
Семейные ячейки, имеющие детей моложе 3 лет	2813	8890	629	1227	863	77	12	5	42	3.2
в том числе:										
с 1 ребенком	2730	8554	629	1211	815	59	11	5	42	3.1
с 2 детьми	80	321	-	16	48	15	1	-	-	4.0
с 3 детьми	3	15	х	х	-	3	-	-	-	5.0
с 4 детьми	-	-	х	х	х	-	-	-	-	-
с 5 и более детьми	-	-	х	х	х	х	-	-	-	-
в них детей		-	х	х	х	х	-	-	-	
Семейные ячейки, имеющие детей моложе 1 года	955	3066	197	411	304	36	6	1	7	3.2
<i>Октябрьский район</i>										
Все семейные ячейки, имеющие детей моложе 18 лет*)	13200	38822	4056	6188	2695	223	25	13	101	2.9
в том числе:										
с 1 ребенком	10427	27964	4056	5668	670	30	3	-	-	2.7
с 2 детьми	2573	9829	х	520	2002	45	6	-	-	3.8
с 3 детьми	176	867	х	х	23	145	6	2	14	4.9
с 4 детьми	13	75	х	х	х	3	10	-	-	5.8
с 5 и более детьми	11	87	х	х	х	х	-	11	87	7.9
в них детей		62	х	х	х	х	-	-	62	
Семейные ячейки, имеющие детей моложе 17 лет	12547	37014	3803	5882	2607	219	23	13	101	3.0
в том числе:										

Продолжение таблицы 18.2

	Число семейных ячеек	в них лиц	Из общего числа семейных ячеек - ячейки, состоящие из							Средний размер семейной ячейки, человек	
			2 человек	3 человек	4 человек	5 человек	6 человек	7 человек и более			
								число ячеек	в них лиц		
с 1 ребенком	9998	27006	3803	5423	732	37	3	-	-	2.7	
с 2 детьми	2371	9087	х	459	1857	48	7	-	-	3.8	
с 3 детьми	154	759	х	х	18	131	3	2	14	4.9	
с 4 детьми	14	82	х	х	х	3	10	1	7	5.9	
с 5 и более детьми	10	80	х	х	х	х	-	10	80	8.0	
в них детей		57	х	х	х	х	-		57		
Семейные ячейки, имеющие детей моложе 16 лет	11885	35177	3553	5568	2512	216	23	13	101	3.0	
в том числе:											
с 1 ребенком	9563	26040	3553	5158	804	44	4	-	-	2.7	
с 2 детьми	2162	8304	х	410	1693	52	7	-	-	3.8	
с 3 детьми	139	689	х	х	15	118	3	3	21	5.0	
с 4 детьми	13	80	х	х	х	2	9	2	16	6.2	
с 5 и более детьми	8	64	х	х	х	х	-	8	64	8.0	
в них детей		46	х	х	х	х	-		46		
Семейные ячейки, имеющие детей моложе 15 лет	11276	33507	3300	5303	2426	211	23	13	101	3.0	
в том числе:											
с 1 ребенком	9180	25232	3300	4939	895	41	5	-	-	2.7	
с 2 детьми	1958	7547	х	364	1521	67	6	-	-	3.9	
с 3 детьми	120	602	х	х	10	102	4	4	28	5.0	
с 4 детьми	12	77	х	х	х	1	8	3	24	6.4	
с 5 и более детьми	6	49	х	х	х	х	-	6	49	8.2	
в них детей		36	х	х	х	х	-		36		
Семейные ячейки, имеющие детей моложе 7 лет	6564	20012	1647	3174	1565	154	12	12	94	3.0	
в том числе:											
с 1 ребенком	5965	17576	1647	3090	1136	88	2	2	16	2.9	
с 2 детьми	571	2274	-	84	427	51	5	4	29	4.0	
с 3 детьми	25	141	х	-	2	15	3	5	40	5.6	
с 4 детьми	3	21	х	х	-	-	2	1	9	7.0	
с 5 и более детьми	-	-	х	х	х	х	-	-	-	-	
в них детей		-	х	х	х	х	-		-		

	Число семейных ячеек	в них лиц	Из общего числа семейных ячеек - ячейки, состоящие из							Средний размер семейной ячейки, человек
			2 человек	3 человек	4 человек	5 человек	6 человек	7 человек и более		
								число ячеек	в них лиц	
Семейные ячейки, имеющие детей моложе 3 лет	3222	10152	664	1563	879	97	8	11	86	3.2
в том числе:										
с 1 ребенком	3128	9746	664	1551	825	75	5	8	60	3.1
с 2 детьми	93	401	-	12	54	21	3	3	26	4.3
с 3 детьми	1	5	х	х	-	1	-	-	-	5.0
с 4 детьми	-	-	х	х	х	-	-	-	-	-
с 5 и более детьми	-	-	х	х	х	х	-	-	-	-
в них детей		-	х	х	х	х	-	-	-	
Семейные ячейки, имеющие детей моложе 1 года	1092	3501	214	499	336	36	2	5	40	3.2
<i>Пролетарский район</i>										
Все семейные ячейки, имеющие детей моложе 18 лет*)	12144	35268	3934	5688	2335	147	25	15	111	2.9
в том числе:										
с 1 ребенком	9733	25904	3934	5186	592	17	3	1	7	2.7
с 2 детьми	2254	8549	х	502	1718	33	1	-	-	3.8
с 3 детьми	119	573	х	х	25	91	3	-	-	4.8
с 4 детьми	24	139	х	х	х	6	17	1	7	5.8
с 5 и более детьми	14	103	х	х	х	х	1	13	97	7.4
в них детей		75	х	х	х	х	5		70	
Семейные ячейки, имеющие детей моложе 17 лет	11572	33676	3719	5419	2249	146	24	15	111	2.9
в том числе:										
с 1 ребенком	9354	25046	3719	4964	643	25	2	1	7	2.7
с 2 детьми	2069	7855	х	455	1581	32	1	-	-	3.8
с 3 детьми	112	539	х	х	25	83	4	-	-	4.8
с 4 детьми	25	147	х	х	х	6	16	3	21	5.9
с 5 и более детьми	12	89	х	х	х	х	1	11	83	7.4
в них детей		65	х	х	х	х	5		60	
Семейные ячейки, имеющие детей моложе 16 лет	10991	32076	3497	5136	2176	143	24	15	111	2.9
в том числе:										
с 1 ребенком	8941	24079	3497	4725	689	27	2	1	7	2.7

Продолжение таблицы 18.2

	Число семейных ячеек	в них лиц	Из общего числа семейных ячеек - ячейки, состоящие из								Средний размер семейной ячейки, человек
			2 человек	3 человек	4 человек	5 человек	6 человек	7 человек и более			
								число ячеек	в них лиц		
с 2 детьми	1917	7300	х	411	1466	37	3	-	-	3.8	
с 3 детьми	99	480	х	х	21	73	4	1	7	4.8	
с 4 детьми	24	141	х	х	х	6	15	3	21	5.9	
с 5 и более детьми	10	76	х	х	х	х	-	10	76	7.6	
в них детей		55	х	х	х	х	-		55		
Семейные ячейки, имеющие детей моложе 15 лет	10370	30354	3257	4846	2091	139	22	15	111	2.9	
в том числе:											
с 1 ребенком	8507	23064	3257	4483	738	26	2	1	7	2.7	
с 2 детьми	1747	6675	х	363	1335	48	1	-	-	3.8	
с 3 детьми	85	417	х	х	18	59	6	2	14	4.9	
с 4 детьми	21	122	х	х	х	6	13	2	14	5.8	
с 5 и более детьми	10	76	х	х	х	х	-	10	76	7.6	
в них детей		53	х	х	х	х	-		53		
Семейные ячейки, имеющие детей моложе 7 лет	5863	17688	1563	2823	1343	103	17	14	104	3.0	
в том числе:											
с 1 ребенком	5359	15641	1563	2744	988	56	5	3	21	2.9	
с 2 детьми	481	1909	-	79	353	39	6	4	29	4.0	
с 3 детьми	21	123	х	-	2	8	6	5	39	5.9	
с 4 детьми	1	8	х	х	-	-	-	1	8	8.0	
с 5 и более детьми	1	7	х	х	х	х	-	1	7	7.0	
в них детей		5	х	х	х	х	-		5		
Семейные ячейки, имеющие детей моложе 3 лет	2849	8835	634	1404	734	58	10	9	69	3.1	
в том числе:											
с 1 ребенком	2765	8479	634	1391	683	45	8	4	33	3.1	
с 2 детьми	83	351	-	13	51	12	2	5	36	4.2	
с 3 детьми	1	5	х	х	-	1	-	-	-	5.0	
с 4 детьми	-	-	х	х	х	-	-	-	-	-	
с 5 и более детьми	-	-	х	х	х	х	-	-	-	-	
в них детей		-	х	х	х	х	-		-		
Семейные ячейки, имеющие детей моложе 1 года	960	3052	189	460	276	26	4	5	36	3.2	

19. Семейные ячейки, входящие в состав частных домохозяйств, в которых оба супруга моложе 35 лет

19.1 Семейные ячейки, входящие в состав частных домохозяйств городского округа Саранск, в которых оба супруга моложе 35 лет

	Число семейных ячеек	в них лиц	Из общего числа семейных ячеек - ячейки, состоящие из							Средний размер семейной ячейки, человек
			2 человек	3 человек	4 человек	5 человек	6 человек	7 человек и более		
								число ячеек	в них лиц	
<i>Всего</i>	22877	61064	10442	9730	2557	130	14	4	28	2.7
Супружеские пары без детей	3154	6308	3154	-	-	-	-	-	-	2.0
Супружеские пары с детьми	11544	37448	x	8889	2514	124	14	3	21	3.2
из них имеющие детей моложе 18 лет	11544	37448	-	8889	2514	124	14	3	21	3.2
в том числе:										
с 1 ребенком	8892	26679	x	8889	3	-	-	-	-	3.0
с 2 детьми	2511	10044	x	x	2511	-	-	-	-	4.0
с 3 детьми	124	620	x	x	x	124	-	-	-	5.0
с 4 детьми	14	84	x	x	x	x	14	-	-	6.0
с 5 и более детьми	3	21	x	x	x	x	x	3	21	7.0
в них детей		15	x	x	x	x	x		15	
Матери с детьми	7249	15370	6435	765	42	6	-	1	7	2.1
из них имеющие детей моложе 18 лет	7247	15366	6433	765	42	6	-	1	7	2.1
в том числе:										
с 1 ребенком	6436	12875	6433	3	-	-	-	-	-	2.0
с 2 детьми	763	2290	x	762	1	-	-	-	-	3.0
с 3 детьми	41	164	x	x	41	-	-	-	-	4.0
с 4 детьми	6	30	x	x	x	6	-	-	-	5.0
с 5 и более детьми	1	7	x	x	x	x	-	1	7	7.0
в них детей		6	x	x	x	x	-		6	
Отцы с детьми	930	1938	853	76	1	-	-	-	-	2.1
из них имеющие детей моложе 18 лет	930	1938	853	76	1	-	-	-	-	2.1
в том числе:										
с 1 ребенком	853	1706	853	-	-	-	-	-	-	2.0
с 2 детьми	76	228	x	76	-	-	-	-	-	3.0
с 3 детьми	1	4	x	x	1	-	-	-	-	4.0
с 4 детьми	-	-	x	x	x	-	-	-	-	-
с 5 и более детьми	-	-	x	x	x	x	-	-	-	-

**19.2 Семейные ячейки, входящие в состав частных домохозяйств города Саранск
и внутригородских районов, в которых оба супруга моложе 35 лет**

	Число семейных ячеек	в них лиц	Из общего числа семейных ячеек - ячейки, состоящие из							Средний размер семей- ной ячейки, человек
			2 человек	3 человек	4 человек	5 человек	6 человек	7 человек и более		
								число ячеек	в них лиц	
<i>город Саранск</i>										
Всего	21015	56010	9634	8931	2321	113	12	4	28	2.7
Супружеские пары без детей	2971	5942	2971	-	-	-	-	-	-	2.0
Супружеские пары с детьми	10578	34283	x	8169	2287	107	12	3	21	3.2
из них имеющие детей моложе 18 лет	10578	34283	-	8169	2287	107	12	3	21	3.2
в том числе:										
с 1 ребенком	8172	24519	x	8169	3	-	-	-	-	3.0
с 2 детьми	2284	9136	x	x	2284	-	-	-	-	4.0
с 3 детьми	107	535	x	x	x	107	-	-	-	5.0
с 4 детьми	12	72	x	x	x	x	12	-	-	6.0
с 5 и более детьми	3	21	x	x	x	x	x	3	21	7.0
в них детей		15	x	x	x	x	x		15	
Матери с детьми	6610	14001	5878	692	33	6	-	1	7	2.1
из них имеющие детей моложе 18 лет	6609	13999	5877	692	33	6	-	1	7	2.1
в том числе:										
с 1 ребенком	5880	11763	5877	3	-	-	-	-	-	2.0
с 2 детьми	690	2071	x	689	1	-	-	-	-	3.0
с 3 детьми	32	128	x	x	32	-	-	-	-	4.0
с 4 детьми	6	30	x	x	x	6	-	-	-	5.0
с 5 и более детьми	1	7	x	x	x	x	-	1	7	7.0
в них детей		6	x	x	x	x	-		6	
Отцы с детьми	856	1784	785	70	1	-	-	-	-	2.1
из них имеющие детей моложе 18 лет	856	1784	785	70	1	-	-	-	-	2.1
в том числе:										
с 1 ребенком	785	1570	785	-	-	-	-	-	-	2.0
с 2 детьми	70	210	x	70	-	-	-	-	-	3.0
с 3 детьми	1	4	x	x	1	-	-	-	-	4.0
с 4 детьми	-	-	x	x	x	-	-	-	-	-
с 5 и более детьми	-	-	x	x	x	x	-	-	-	-

в том числе внутригородские районы:

Продолжение таблицы 19.2

	Число семейных ячеек	в них лиц	Из общего числа семейных ячеек - ячейки, состоящие из							Средний размер семей- ной ячейки, человек
			2 человек	3 человек	4 человек	5 человек	6 человек	7 человек и более		
								число ячеек	в них лиц	
<i>Ленинский район</i>										
Всего	6548	17483	2996	2758	759	31	2	2	14	2.7
Супружеские пары без детей	953	1906	953	-	-	-	-	-	-	2.0
Супружеские пары с детьми	3315	10762	х	2537	745	29	2	2	14	3.2
из них имеющие детей моложе 18 лет	3315	10762	-	2537	745	29	2	2	14	3.2
в том числе:										
с 1 ребенком	2538	7615	х	2537	1	-	-	-	-	3.0
с 2 детьми	744	2976	х	х	744	-	-	-	-	4.0
с 3 детьми	29	145	х	х	х	29	-	-	-	5.0
с 4 детьми	2	12	х	х	х	х	2	-	-	6.0
с 5 и более детьми	2	14	х	х	х	х	х	2	14	7.0
в них детей		10	х	х	х	х	х		10	
Матери с детьми	2025	4292	1801	208	14	2	-	-	-	2.1
из них имеющие детей моложе 18 лет	2024	4290	1800	208	14	2	-	-	-	2.1
в том числе:										
с 1 ребенком	1802	3606	1800	2	-	-	-	-	-	2.0
с 2 детьми	206	618	х	206	-	-	-	-	-	3.0
с 3 детьми	14	56	х	х	14	-	-	-	-	4.0
с 4 детьми	2	10	х	х	х	2	-	-	-	5.0
с 5 и более детьми	-	-	х	х	х	х	-	-	-	-
в них детей		-	х	х	х	х	-	-	-	-
Отцы с детьми	255	523	242	13	-	-	-	-	-	2.1
из них имеющие детей моложе 18 лет	255	523	242	13	-	-	-	-	-	2.1
в том числе:										
с 1 ребенком	242	484	242	-	-	-	-	-	-	2.0
с 2 детьми	13	39	х	13	-	-	-	-	-	3.0
с 3 детьми	-	-	х	х	-	-	-	-	-	-
с 4 детьми	-	-	х	х	х	-	-	-	-	-
с 5 и более детьми	-	-	х	х	х	х	-	-	-	-
в них детей		-	х	х	х	х	-	-	-	-
<i>Октябрьский район</i>										
Всего	7597	20367	3393	3299	847	53	4	1	7	2.7

Продолжение таблицы 19.2

	Число семейных ячеек	в них лиц	Из общего числа семейных ячеек - ячейки, состоящие из							Средний размер семейной ячейки, человек
			2 человек	3 человек	4 человек	5 человек	6 человек	7 человек и более		
								число ячеек	в них лиц	
Супружеские пары без детей	1068	2136	1068	-	-	-	-	-	-	2.0
Супружеские пары с детьми	3904	12668	х	3009	838	53	4	-	-	3.2
из них имеющие детей моложе 18 лет	3904	12668	-	3009	838	53	4	-	-	3.2
в том числе:										
с 1 ребенком	3010	9031	х	3009	1	-	-	-	-	3.0
с 2 детьми	837	3348	х	х	837	-	-	-	-	4.0
с 3 детьми	53	265	х	х	х	53	-	-	-	5.0
с 4 детьми	4	24	х	х	х	х	4	-	-	6.0
с 5 и более детьми	-	-	х	х	х	х	х	-	-	-
в них детей			х	х	х	х	х			
Матери с детьми	2316	4915	2046	260	9	-	-	1	7	2.1
из них имеющие детей моложе 18 лет	2316	4915	2046	260	9	-	-	1	7	2.1
в том числе:										
с 1 ребенком	2047	4095	2046	1	-	-	-	-	-	2.0
с 2 детьми	259	777	х	259	-	-	-	-	-	3.0
с 3 детьми	9	36	х	х	9	-	-	-	-	4.0
с 4 детьми	-	-	х	х	х	-	-	-	-	-
с 5 и более детьми	1	7	х	х	х	х	-	1	7	7.0
в них детей			х	х	х	х	-		6	
Отцы с детьми	309	648	279	30	-	-	-	-	-	2.1
из них имеющие детей моложе 18 лет	309	648	279	30	-	-	-	-	-	2.1
в том числе:										
с 1 ребенком	279	558	279	-	-	-	-	-	-	2.0
с 2 детьми	30	90	х	30	-	-	-	-	-	3.0
с 3 детьми	-	-	х	х	-	-	-	-	-	-
с 4 детьми	-	-	х	х	х	-	-	-	-	-
с 5 и более детьми	-	-	х	х	х	х	-	-	-	-
в них детей			х	х	х	х	-		-	
<i>Пролетарский район</i>										
Всего	6870	18160	3245	2874	715	29	6	1	7	2.6
Супружеские пары без детей	950	1900	950	-	-	-	-	-	-	2.0

	Число семейных ячеек	в них лиц	Из общего числа семейных ячеек - ячейки, состоящие из							Средний размер семейной ячейки, человек
			2 человек	3 человек	4 человек	5 человек	6 человек	7 человек и более		
								число ячеек	в них лиц	
Супружеские пары с детьми	3359	10853	х	2623	704	25	6	1	7	3.2
из них имеющие детей моложе 18 лет	3359	10853	-	2623	704	25	6	1	7	3.2
в том числе:										
с 1 ребенком	2624	7873	х	2623	1	-	-	-	-	3.0
с 2 детьми	703	2812	х	х	703	-	-	-	-	4.0
с 3 детьми	25	125	х	х	х	25	-	-	-	5.0
с 4 детьми	6	36	х	х	х	х	6	-	-	6.0
с 5 и более детьми	1	7	х	х	х	х	х	1	7	7.0
в них детей		5	х	х	х	х	х		5	
Матери с детьми	2269	4794	2031	224	10	4	-	-	-	2.1
из них имеющие детей моложе 18 лет	2269	4794	2031	224	10	4	-	-	-	2.1
в том числе:										
с 1 ребенком	2031	4062	2031	-	-	-	-	-	-	2.0
с 2 детьми	225	676	х	224	1	-	-	-	-	3.0
с 3 детьми	9	36	х	х	9	-	-	-	-	4.0
с 4 детьми	4	20	х	х	х	4	-	-	-	5.0
с 5 и более детьми	-	-	х	х	х	х	-	-	-	-
в них детей		-	х	х	х	х	-	-	-	
Отцы с детьми	292	613	264	27	1	-	-	-	-	2.1
из них имеющие детей моложе 18 лет	292	613	264	27	1	-	-	-	-	2.1
в том числе:										
с 1 ребенком	264	528	264	-	-	-	-	-	-	2.0
с 2 детьми	27	81	х	27	-	-	-	-	-	3.0
с 3 детьми	1	4	х	х	1	-	-	-	-	4.0
с 4 детьми	-	-	х	х	х	-	-	-	-	-
с 5 и более детьми	-	-	х	х	х	х	-	-	-	-
в них детей		-	х	х	х	х	-	-	-	

20. Население по основным возрастным группам и источникам средств к существованию

20.1 Население городского округа Саранск по основным возрастным группам и источникам средств к существованию

	Всего, человек	в том числе в возрасте		
		моложе трудоспособного	трудоспособном	старше трудоспособного
<i>Городское и сельское население</i>	324973	46747	206965	71261
Население, указавшее источники средств к существованию	323325	46578	205897	70850
Население не указавшее источник средств к существованию	1648	169	1068	411
Из общей численности населения указали число источников средств к существованию:				
один	266396	39871	174071	52454
два	54210	6638	29976	17596
три	2645	68	1799	778
четыре и более	74	1	51	22
<i>Городское население</i>	316784	45631	201985	69168
Население, указавшее источники средств к существованию	315146	45463	200925	68758
Население не указавшее источник средств к существованию	1638	168	1060	410
Из общей численности населения указали число источников средств к существованию:				
один	262665	38997	171843	51825
два	50078	6405	27420	16253
три	2331	60	1612	659
четыре и более	72	1	50	21
<i>Сельское население</i>	8189	1116	4980	2093
Население, указавшее источники средств к существованию	8179	1115	4972	2092
Население не указавшее источник средств к существованию	10	1	8	1
Из общей численности населения указали число источников средств к существованию:				
один	3731	874	2228	629
два	4132	233	2556	1343
три	314	8	187	119
четыре и более	2	-	1	1

Продолжение таблицы 20.1

	Все население	в том числе в возрасте		
		моложе трудоспособного	трудоспособном	старше трудоспособного
<i>Городское и сельское население</i>				
Всего указали источники средств к существованию	383053	53355	239630	90068
в том числе:				
трудовую деятельность, включая работу по совместительству	165580	15	152066	13499
личное подсобное хозяйство	12463	89	7711	4663
стипендию	10406	149	10257	-
пенсию (кроме пенсии по инвалидности)	78943	541	11280	67122
пенсию по инвалидности	11548	457	7364	3727
пособие (кроме пособия по безработице)	11989	5884	5874	231

	Все население	в том числе в возрасте		
		моложе трудоспособного	трудоспособном	старше трудоспособного
пособие по безработице	1211	-	1211	-
другой вид государственного обеспечения	901	125	561	215
сбережения; дивиденды; проценты	683	4	542	137
сдачу внаем или в аренду имущества; доход от патентов, авторских прав	227	1	201	25
иждивение; помощь других лиц; алименты	89038	46090	42505	443
иной источник средств к существованию	64	-	58	6
<i>Городское население</i>				
Всего указали источников средств к существованию	370108	51991	231725	86392
в том числе:				
трудовую деятельность, включая работу по совместительству	161587	15	148328	13244
личное подсобное хозяйство	8576	39	5198	3339
стипендию	10281	141	10140	-
пенсию (кроме пенсии по инвалидности)	76708	522	10993	65193
пенсию по инвалидности	11150	447	7132	3571
пособие (кроме пособия по безработице)	11652	5720	5704	228
пособие по безработице	1197	-	1197	-
другой вид государственного обеспечения	892	122	556	214
сбережения; дивиденды; проценты	674	3	536	135
сдачу внаем или в аренду имущества; доход от патентов, авторских прав	226	1	200	25
иждивение; помощь других лиц; алименты	87101	44981	41683	437
иной источник средств к существованию	64	-	58	6
<i>Сельское население</i>				
Всего указали источников средств к существованию	12945	1364	7905	3676
в том числе:				
трудовую деятельность, включая работу по совместительству	3993	-	3738	255
личное подсобное хозяйство	3887	50	2513	1324
стипендию	125	8	117	-
пенсию (кроме пенсии по инвалидности)	2235	19	287	1929
пенсию по инвалидности	398	10	232	156
пособие (кроме пособия по безработице)	337	164	170	3
пособие по безработице	14	-	14	-
другой вид государственного обеспечения	9	3	5	1
сбережения; дивиденды; проценты	9	1	6	2
сдачу внаем или в аренду имущества; доход от патентов, авторских прав	1	-	1	-
иждивение; помощь других лиц; алименты	1937	1109	822	6
иной источник средств к существованию	-	-	-	-

**20.2 Население города Саранск и внутригородских районов
по основным возрастным группам и источникам средств к существованию**

	Всего, человек	в том числе в возрасте		
		моложе трудоспособ- ного	трудоспособ- ном	старше трудоспособ- ного
<i>город Саранск</i>				
Все население	297415	42787	189392	65236
Население, указавшее источники средств к существованию	295789	42622	188338	64829
Население, не указавшее источник средств к существованию	1626	165	1054	407
Из общей численности населения указали число источников средств к существованию:				
один	248196	36657	162164	49375
два	45553	5910	24733	14910
три	1977	54	1395	528
четыре и более	63	1	46	16
<i>в том числе по внутригородским районам:</i>				
<i>Ленинский район</i>				
Все население	102219	14283	62828	25108
Население, указавшее источники средств к существованию	101601	14231	62434	24936
Население не указавшее источник средств к существованию	618	52	394	172
Из общей численности населения указали число источников средств к существованию:				
один	85380	12494	53488	19398
два	15548	1721	8480	5347
три	652	16	450	186
четыре и более	21	-	16	5
<i>Октябрьский район</i>				
Все население	100189	14843	65529	19817
Население, указавшее источники средств к существованию	99566	14766	65110	19690
Население не указавшее источник средств к существованию	623	77	419	127
Из общей численности населения указали число источников средств к существованию:				
один	82642	12498	55410	14734
два	16087	2250	9096	4741
три	804	17	582	205
четыре и более	33	1	22	10
<i>Пролетарский район</i>				
Все население	95007	13661	61035	20311
Население, указавшее источники средств к существованию	94622	13625	60794	20203
Население не указавшее источник средств к существованию	385	36	241	108
Из общей численности населения указали число источников средств к существованию:				
один	80174	11665	53266	15243
два	13918	1939	7157	4822
три	521	21	363	137
четыре и более	9	-	8	1

Продолжение таблицы 20.2

	Все население	в том числе в возрасте		
		моложе трудоспособного	трудоспособном	старше трудоспособного
<i>Город Саранск</i>				
Всего указали источников средств к существованию	345491	48643	216005	80843
в том числе:				
трудовую деятельность, включая работу по совместительству	151841	15	139279	12547
личное подсобное хозяйство	6179	12	3713	2454
стипендию	9538	132	9406	-
пенсию (кроме пенсии по инвалидности)	72334	501	10349	61484
пенсию по инвалидности	10461	424	6663	3374
пособие (кроме пособия по безработице)	10710	5274	5237	199
пособие по безработице	1131	-	1131	-
другой вид государственного обеспечения	768	48	507	213
сбережения; дивиденды; проценты	652	3	518	131
сдачу в наем или в аренду имущества;				
доход от патентов, авторских прав	208	1	184	23
иждивение; помощь других лиц;				
алименты	81609	42233	38964	412
иной источник средств к существованию	60	-	54	6
<i>в том числе по внутригородским районам:</i>				
<i>Ленинский район</i>				
Всего указали источников средств к существованию	118519	15984	71865	30670
в том числе:				
трудовую деятельность, включая работу по совместительству	49586	8	45145	4433
личное подсобное хозяйство	1893	6	1008	879
стипендию	4179	39	4140	-
пенсию (кроме пенсии по инвалидности)	27035	143	3038	23854
пенсию по инвалидности	3259	131	1914	1214
пособие (кроме пособия по безработице)	3059	1498	1513	48
пособие по безработице	312	-	312	-
другой вид государственного обеспечения	366	9	320	37
сбережения; дивиденды; проценты	240	3	185	52
сдачу внаем или в аренду имущества;				
доход от патентов, авторских прав	78	-	67	11
иждивение; помощь других лиц;				
алименты	28494	14147	14209	138
иной источник средств к существованию	18	-	14	4
<i>Октябрьский район</i>				
Всего указали источников средств к существованию	117363	17053	75439	24871
в том числе:				

Продолжение таблицы 20.2

	Все население	в том числе в возрасте		
		моложе трудоспособного	трудоспособном	старше трудоспособного
трудовую деятельность, включая				
работу по совместительству	51762	3	47814	3945
личное подсобное хозяйство	2911	6	1885	1020
стипендию	3335	38	3297	-
пенсию (кроме пенсии по инвалидности)	22438	199	3722	18517
пенсию по инвалидности	3658	142	2398	1118
пособие (кроме пособия по безработице)	4043	2046	1951	46
пособие по безработице	403	-	403	-
другой вид государственного обеспечения	116	21	84	11
сбережения; дивиденды; проценты	233	-	183	50
сдачу внаем или в аренду имущества;				
доход от патентов, авторских прав	84	-	75	9
иждивение; помощь других лиц;				
алименты	28365	14598	13612	155
иной источник средств к существованию	15	-	15	-
<i>Пролетарский район</i>				
Всего указали источников средств к существованию	109609	15606	68701	25302
в том числе:				
трудовую деятельность, включая				
работу по совместительству	50493	4	46320	4169
личное подсобное хозяйство	1375	-	820	555
стипендию	2024	55	1969	-
пенсию (кроме пенсии по инвалидности)	22861	159	3589	19113
пенсию по инвалидности	3544	151	2351	1042
пособие (кроме пособия по безработице)	3608	1730	1773	105
пособие по безработице	416	-	416	-
другой вид государственного обеспечения	286	18	103	165
сбережения; дивиденды; проценты	179	-	150	29
сдачу внаем или в аренду имущества;				
доход от патентов, авторских прав	46	1	42	3
иждивение; помощь других лиц;				
алименты	24750	13488	11143	119
иной источник средств к существованию	27	-	25	2

21. Население по основному источнику средств к существованию и возрастным группам

21.1 Население городского округа Саранск по основному источнику средств к существованию и возрастным группам

	Всего, человек	в том числе в возрасте		
		моложе трудоспо- собного	трудоспо- собном	старше трудоспо- собного
<i>Городское и сельское население, указавшее основной источник средств к существованию</i>	321000	46146	204614	70240
в том числе:				
трудовую деятельность, включая работу по совместительству	155054	6	147977	7071
личное подсобное хозяйство	482	-	393	89
стипендию	1115	20	1095	-
пенсию (кроме пенсии по инвалидности)	66964	165	6717	60082
пенсию по инвалидности	8494	168	5627	2699
пособие (кроме пособия по безработице)	1840	332	1501	7
пособие по безработице	883	-	883	-
другой вид государственного обеспечения	607	97	364	146
сбережения; дивиденды; проценты	251	-	246	5
сдачу в наем или в аренду имущества; доход от патентов, авторских прав	53	-	52	1
иждивение; помощь других лиц; алименты	85214	45358	39719	137
иной источник средств к существованию	43	-	40	3
Население, не указавшее основной источник средств к существованию	3973	601	2351	1021
<i>Городское население, указавшее основной источник средств к существованию</i>	312967	45044	199734	68189
в том числе:				
трудовую деятельность, включая работу по совместительству	151312	6	144371	6935
личное подсобное хозяйство	400	-	320	80
стипендию	1098	20	1078	-
пенсию (кроме пенсии по инвалидности)	65003	163	6539	58301
пенсию по инвалидности	8195	166	5455	2574
пособие (кроме пособия по безработице)	1770	322	1441	7
пособие по безработице	871	-	871	-
другой вид государственного обеспечения	605	95	364	146
сбережения; дивиденды; проценты	249	-	244	5
сдачу в наем или в аренду имущества; доход от патентов, авторских прав	53	-	52	1
иждивение; помощь других лиц; алименты	83368	44272	38959	137
иной источник средств к существованию	43	-	40	3
Городское население, не указавшее основной источник средств к существованию	3817	587	2251	979
<i>Сельское население, указавшее основной источник средств к существованию</i>	8033	1102	4880	2051
в том числе:				
трудовую деятельность, включая работу по совместительству	3742	-	3606	136
личное подсобное хозяйство	82	-	73	9
стипендию	17	-	17	-
пенсию (кроме пенсии по инвалидности)	1961	2	178	1781

Продолжение таблицы 21.1

	Всего, человек	в том числе в возрасте		
		моложе трудоспо- собного	трудоспо- собном	старше трудоспо- собного
пенсию по инвалидности	299	2	172	125
пособие (кроме пособия по безработице)	70	10	60	-
пособие по безработице	12	-	12	-
другой вид государственного обеспечения	2	2	-	-
сбережения; дивиденды; проценты	2	-	2	-
сдачу в наем или в аренду имущества; доход от патентов, авторских прав	-	-	-	-
иждивение; помощь других лиц; алименты	1846	1086	760	-
иной источник средств к существованию	-	-	-	-
Сельское население, не указавшее основной источник средств к существованию	156	14	100	42

21.2 Население города Саранск и внутригородских районов по основному источнику средств к существованию и возрастным группам

	Всего, человек	в том числе в возрасте		
		моложе трудоспо- собного	трудоспо- собном	старше трудоспо- собного
<i>Город Саранск</i>				
Население, указавшее основной источник средств к существованию	293742	42224	187226	64292
в том числе:				
трудовую деятельность, включая				
работу по совместительству	142156	6	135574	6576
личное подсобное хозяйство	296	-	264	32
стипендию	977	20	957	-
пенсию (кроме пенсии по инвалидности)	61319	153	6176	54990
пенсию по инвалидности	7651	156	5091	2404
пособие (кроме пособия по безработице)	1610	291	1313	6
пособие по безработице	824	-	824	-
другой вид государственного обеспечения	490	23	321	146
сбережения; дивиденды; проценты	244	-	239	5
сдачу в наем или в аренду имущества; доход от патентов, авторских прав	51	-	50	1
иждивение; помощь других лиц; алименты	78083	41575	36379	129
иной источник средств к существованию	41	-	38	3
Население, не указавшее основной источник средств к существованию	3673	563	2166	944
<i>в том числе по внутригородским районам:</i>				
<i>Ленинский район</i>				
Население, указавшее основной источник средств к существованию	100826	14108	62024	24694
в том числе:				
трудовую деятельность, включая				
работу по совместительству	46424	1	43991	2432
личное подсобное хозяйство	100	-	90	10
стипендию	381	1	380	-
пенсию (кроме пенсии по инвалидности)	23307	40	1826	21441
пенсию по инвалидности	2241	50	1433	758

Продолжение таблицы 21.2

	Всего, человек	в том числе в возрасте		
		моложе трудоспо- собного	трудоспо- собном	старше трудоспо- собного
пособие (кроме пособия по безработице)	476	61	412	3
пособие по безработице	232	-	232	-
другой вид государственного обеспечения	243	-	241	2
сбережения; дивиденды; проценты	90	-	87	3
сдачу в наем или в аренду имущества; доход от патентов, авторских прав	20	-	19	1
иждивение; помощь других лиц; алименты	27295	13955	13299	41
иной источник средств к существованию	17	-	14	3
Население, не указавшее основной источник средств к существованию	1393	175	804	414
<i>Октябрьский район</i>				
Население, указавшее основной источник средств к существованию	98864	14613	64702	19549
в том числе:				
трудовую деятельность, включая работу по совместительству	48508	2	46499	2007
личное подсобное хозяйство	120	-	106	14
стипендию	387	16	371	-
пенсию (кроме пенсии по инвалидности)	18926	71	2248	16607
пенсию по инвалидности	2805	54	1866	885
пособие (кроме пособия по безработице)	594	121	472	1
пособие по безработице	308	-	308	-
другой вид государственного обеспечения	37	9	27	1
сбережения; дивиденды; проценты	94	-	92	2
сдачу в наем или в аренду имущества; доход от патентов, авторских прав	20	-	20	-
иждивение; помощь других лиц; алименты	27050	14340	12678	32
иной источник средств к существованию	15	-	15	-
Население, не указавшее основной источник средств к существованию	1325	230	827	268
<i>Пролетарский район</i>				
Население, указавшее основной источник средств к существованию	94052	13503	60500	20049
в том числе:				
трудовую деятельность, включая работу по совместительству	47224	3	45084	2137
личное подсобное хозяйство	76	-	68	8
стипендию	209	3	206	-
пенсию (кроме пенсии по инвалидности)	19086	42	2102	16942
пенсию по инвалидности	2605	52	1792	761
пособие (кроме пособия по безработице)	540	109	429	2
пособие по безработице	284	-	284	-
другой вид государственного обеспечения	210	14	53	143
сбережения; дивиденды; проценты	60	-	60	-
сдачу в наем или в аренду имущества; доход от патентов, авторских прав	11	-	11	-
иждивение; помощь других лиц; алименты	23738	13280	10402	56
иной источник средств к существованию	9	-	9	-
Население, не указавшее основной источник средств к существованию	955	158	535	262

22. Население, указавшее один источник средств к существованию

22.1 Население городского округа Саранск, указавшее один источник средств к существованию

	Все население, человек	в том числе:	
		городское	сельское
Население, указавшее один источник средств к существованию	266396	262665	3731
в том числе:			
трудовую деятельность, включая работу по совместительству	135157	133491	1666
личное подсобное хозяйство	276	233	43
стипендию	866	856	10
пенсию (кроме пенсии по инвалидности)	53456	52860	596
пенсию по инвалидности	7150	7011	139
пособие (кроме пособия по безработице)	1332	1301	31
пособие по безработице	820	812	8
другой вид государственного обеспечения	409	409	-
сбережения; дивиденды; проценты	196	195	1
сдачу внаем или в аренду имущества;			
доход от патентов, авторских прав	29	29	-
иждивение; помощь других лиц; алименты	66662	65425	1237
иной источник средств к существованию	43	43	-

22.2 Население города Саранск и внутригородских районов, указавшее один источник средств к существованию

	город Саранск	в том числе:		
		Ленинский район	Октябрьский район	Пролетарский район
Население, указавшее один источник средств к существованию	248196	85380	82642	80174
в том числе:				
трудовую деятельность, включая работу по совместительству	126136	41209	42823	42104
личное подсобное хозяйство	205	72	84	49
стипендию	755	291	294	170
пенсию (кроме пенсии по инвалидности)	50383	19671	15099	15613
пенсию по инвалидности	6585	1942	2398	2245
пособие (кроме пособия по безработице)	1192	348	442	402
пособие по безработице	770	220	285	265
другой вид государственного обеспечения	295	227	32	36
сбережения; дивиденды; проценты	190	73	71	46
сдачу в наем или в аренду имущества;				
доход от патентов, авторских прав	28	11	12	5
иждивение; помощь других лиц; алименты	61616	21299	21087	19230
иной источник средств к существованию	41	17	15	9

**23. Занятое в экономике население частных домохозяйств в возрасте 15-72 лет
по возрастным группам и положению в занятости**

**23.1 Занятое в экономике население частных домохозяйств городского округа Саранск
в возрасте 15-72 лет по возрастным группам и положению в занятости**

	Всего, человек	в том числе по положению в занятости							Из общего числа занятых - имеющие более одной работы
		работающие по найму	работающие не по найму	в том числе				не указав- шие положения в занятости	
				с привлече- нием наемных работников	без привле- чения наемных работников	иное	не указавшие привлечение наемных работников		
<i>Городское и сельское население</i>	165438	156602	8461	3712	4556	115	78	375	4244
в том числе в возрасте, лет:									
15 - 19	1549	1481	44	9	31	4	-	24	28
20 - 24	16988	16462	460	156	285	13	6	66	327
25 - 29	22882	21840	994	421	549	17	7	48	662
30 - 34	20972	19696	1241	551	674	8	8	35	617
35 - 39	20184	18769	1380	650	691	24	15	35	592
40 - 44	18508	17134	1343	627	686	17	13	31	556
45 - 49	21912	20530	1353	612	717	11	13	29	565
50 - 54	22075	21039	998	414	563	13	8	38	513
55 - 59	13525	13032	465	189	270	5	1	28	247
60 - 64	5351	5179	141	71	65	2	3	31	104
65 - 69	1034	1003	25	8	14	-	3	6	21
70 - 72	458	437	17	4	11	1	1	4	12
Из общей численности - население в возрасте:									
трудоспособном	152055	143635	8097	3564	4352	111	70	323	3993
16 - 29 лет	41404	39769	1497	586	864	34	13	138	1017
15 - 64 лет	163946	155162	8419	3700	4531	114	74	365	4211
Средний возраст	40.4	40.4	40.5	40.7	40.4	38.4	42.0	39.1	39.7
<i>Городское население</i>	161447	152762	8321	3629	4500	115	77	364	4198
в том числе в возрасте, лет:									
15 - 19	1502	1434	44	9	31	4	-	24	28
20 - 24	16562	16042	454	154	282	13	5	66	323
25 - 29	22348	21327	975	413	538	17	7	46	655
30 - 34	20566	19303	1230	544	670	8	8	33	612
35 - 39	19757	18361	1363	638	686	24	15	33	589

Продолжение таблицы 23.1

	Всего, человек	в том числе по положению в занятости						не указав- шие положения в занятости	Из общего числа занятых - имеющие более одной работы
		работающие по найму	работающие не по найму	в том числе					
				с привлече- нием наемных работников	без привле- чения наемных работников	иное	не указавшие привлечение наемных работников		
40 - 44	18021	16668	1322	616	676	17	13	31	548
45 - 49	21321	19953	1341	607	710	11	13	27	557
50 - 54	21441	20431	973	399	553	13	8	37	506
55 - 59	13216	12742	447	172	269	5	1	27	244
60 - 64	5248	5087	131	66	60	2	3	30	103
65 - 69	1016	986	24	7	14	-	3	6	21
70 - 72	449	428	17	4	11	1	1	4	12
Из общей численности - население в возрасте:									
трудоспособном	148317	140029	7974	3492	4302	111	69	314	3950
16 - 29 лет	40397	38789	1472	576	850	34	12	136	1006
15 - 64 лет	159982	151348	8280	3618	4475	114	73	354	4165
Средний возраст	40.4	40.4	40.5	40.6	40.4	38.4	42.3	39.0	39.7
Сельское население	3991	3840	140	83	56	-	1	11	46
в том числе в возрасте, лет:									
15 - 19	47	47	-	-	-	-	-	-	-
20 - 24	426	420	6	2	3	-	1	-	4
25 - 29	534	513	19	8	11	-	-	2	7
30 - 34	406	393	11	7	4	-	-	2	5
35 - 39	427	408	17	12	5	-	-	2	3
40 - 44	487	466	21	11	10	-	-	-	8
45 - 49	591	577	12	5	7	-	-	2	8
50 - 54	634	608	25	15	10	-	-	1	7
55 - 59	309	290	18	17	1	-	-	1	3
60 - 64	103	92	10	5	5	-	-	1	1
65 - 69	18	17	1	1	-	-	-	-	-
70 - 72	9	9	-	-	-	-	-	-	-
Из общей численности - население в возрасте:									
трудоспособном	3738	3606	123	72	50	-	1	9	43
16 - 29 лет	1007	980	25	10	14	-	1	2	11
15 - 64 лет	3964	3814	139	82	56	-	1	11	46
Средний возраст	40.7	40.6	44.0	45.7	41.9	-	23.5	42.8	40.5

**23.2 Занятое в экономике население частных домохозяйств города Саранск и внутригородских районов
в возрасте 15-72 лет по возрастным группам и положению в занятости**

	Всего, человек	в том числе по положению в занятости							Из общего числа занятых - имеющие более одной работы
		работающие по найму	работающие не по найму	в том числе				не указав- шие положения в занятости	
				с привлече- нием наемных работников	без привле- чения наемных работников	иное	не указавшие привлечение наемных работников		
<i>город Саранск</i>									
Все население	151702	143300	8048	3512	4348	111	77	354	4041
в том числе в возрасте, лет:									
15 - 19	1406	1338	44	9	31	4	-	24	25
20 - 24	15605	15099	443	149	277	12	5	63	308
25 - 29	20876	19899	933	397	513	16	7	44	630
30 - 34	19376	18151	1194	531	647	8	8	31	592
35 - 39	18677	17323	1321	621	661	24	15	33	571
40 - 44	16985	15674	1281	594	658	16	13	30	539
45 - 49	20046	18718	1301	591	687	10	13	27	528
50 - 54	19954	18988	930	378	531	13	8	36	484
55 - 59	12389	11929	434	168	260	5	1	26	235
60 - 64	4983	4827	126	63	58	2	3	30	97
65 - 69	970	940	24	7	14	-	3	6	20
70 - 72	435	414	17	4	11	1	1	4	12
Из общей численности - население в возрасте:									
трудоспособном	139265	131252	7709	3378	4155	107	69	304	3802
16 - 29 лет	37872	36322	1419	555	820	32	12	131	963
15 - 64 лет	150297	141946	8007	3501	4323	110	73	344	4009
Средний возраст	40.4	40.4	40.4	40.6	40.4	38.6	42.3	39.2	39.7
<i>в том числе по внутригородским районам:</i>									
<i>Ленинский район</i>									
Все население	49508	46679	2788	1339	1360	44	45	41	1775
в том числе в возрасте, лет:									
15 - 19	437	416	19	4	13	2	-	2	10
20 - 24	4935	4790	144	50	89	3	2	1	129
25 - 29	6470	6136	327	146	174	5	2	7	249
30 - 34	6268	5876	386	199	178	4	5	6	253

	Всего, человек	в том числе по положению в занятости							Из общего числа занятых - имеющие более одной работы
		работающие по найму	работающие не по найму	в том числе				не указав- шие положения в занятости	
				с привлече- нием наемных работников	без привле- чения наемных работников	иное	не указавшие привлечение наемных работников		
35 - 39	6410	5965	439	218	206	7	8	6	277
40 - 44	6183	5686	493	242	233	7	11	4	251
45 - 49	6718	6232	482	245	226	3	8	4	228
50 - 54	5886	5602	279	127	143	7	2	5	203
55 - 59	3655	3506	145	68	72	4	1	4	99
60 - 64	1855	1799	54	31	19	1	3	2	51
65 - 69	466	454	12	5	5	-	2	-	15
70 - 72	225	217	8	4	2	1	1	-	10
Из общей численности - население в возрасте:									
трудоспособном	45148	42446	2664	1272	1313	41	38	38	1651
16 - 29 лет	11834	11334	490	200	276	10	4	10	388
15 - 64 лет	48817	46008	2768	1330	1353	43	42	41	1750
Средний возраст	40.5	40.5	40.6	41.1	40.1	41.3	43.7	40.4	40.1
<i>Октябрьский район</i>									
Все население	51708	49055	2629	1133	1443	40	13	24	1179
в том числе в возрасте, лет:									
15 - 19	502	486	14	4	9	1	-	2	8
20 - 24	5454	5290	162	56	99	6	1	2	98
25 - 29	7354	7026	323	139	177	5	2	5	194
30 - 34	6855	6446	406	178	224	3	1	3	191
35 - 39	6186	5762	420	197	212	8	3	4	150
40 - 44	5573	5186	385	183	193	7	2	2	147
45 - 49	6788	6376	411	181	224	5	1	1	150
50 - 54	6806	6498	305	121	177	4	3	3	137
55 - 59	4318	4163	153	57	95	1	-	2	75
60 - 64	1551	1512	39	16	23	-	-	-	27
65 - 69	226	221	5	1	4	-	-	-	1
70 - 72	95	89	6	-	6	-	-	-	1

	Всего, человек	в том числе по положению в занятости							Из общего числа занятых - имеющие более одной работы	
		работаю- щие по найму	работаю- щие не по найму	в том числе				не указав- шие положения в занятости		
				с привлече- нием наемных работников	без привле- чения наемных работников	иное	не указавшие привлечение наемных работников			
Из общей численности - население в возрасте:										
трудоспособном	47778	45233	2522	1100	1369	40	13	23	1118	
16 - 29 лет	13307	12799	499	199	285	12	3	9	300	
15 - 64 лет	51387	48745	2618	1132	1433	40	13	24	1177	
Средний возраст	40.1	40.1	40.1	40.0	40.3	37.3	39.7	36.5	39.2	
<i>Пролетарский район</i>	50486	47566	2631	1040	1545	27	19	289	1087	
в том числе в возрасте, лет:										
15 - 19	467	436	11	1	9	1	-	20	7	
20 - 24	5216	5019	137	43	89	3	2	60	81	
25 - 29	7052	6737	283	112	162	6	3	32	187	
30 - 34	6253	5829	402	154	245	1	2	22	148	
35 - 39	6081	5596	462	206	243	9	4	23	144	
40 - 44	5229	4802	403	169	232	2	-	24	141	
45 - 49	6540	6110	408	165	237	2	4	22	150	
50 - 54	7262	6888	346	130	211	2	3	28	144	
55 - 59	4416	4260	136	43	93	-	-	20	61	
60 - 64	1577	1516	33	16	16	1	-	28	19	
65 - 69	278	265	7	1	5	-	1	6	4	
70 - 72	115	108	3	-	3	-	-	4	1	
Из общей численности - население в возрасте:										
трудоспособном	46339	43573	2523	1006	1473	26	18	243	1033	
16 - 29 лет	12731	12189	430	156	259	10	5	112	275	
15 - 64 лет	50093	47193	2621	1039	1537	27	18	279	1082	
Средний возраст	40.5	40.5	40.6	40.6	40.6	36.0	40.4	39.2	39.5	

**24. Население частных домохозяйств по возрастным группам
и продолжительности проживания в месте постоянного жительства**

**24.1 Население частных домохозяйств городского округа Саранск по возрастным группам
и продолжительности проживания в месте постоянного жительства**

	Всего, человек	в том числе проживаю- щие в месте постоянного жительства			Из общего числа проживающих в месте постоянного жительства не с рождения указали год переезда												
		с рож- дения	не с рожде- ния	не ука- завшие продол- житель- ность прожи- вания	2010	2009	2008	2007	2006	2005	2004	2003	2002	2001	1996 - 2000	1992 - 1995	1991 и ранее
<i>Городское и сельское население</i>	324320	161796	159822	2702	4660	4222	4156	4130	3564	3001	2389	2346	2303	1939	10995	9036	107081
Из общей численности – население в возрасте:																	
моложе трудоспособного	46660	43032	3349	279	510	422	399	350	315	248	218	203	149	98	410	27	-
трудоспособном	206570	102771	102120	1679	3818	3568	3483	3493	2980	2455	1973	1911	1923	1660	9397	7999	57460
старше трудоспособного	71090	15993	54353	744	332	232	274	287	269	298	198	232	231	181	1188	1010	49621
16 - 29 лет	74625	48155	25816	654	3091	2809	2658	2537	2128	1549	1205	1133	1050	841	2539	1404	2872
15 - 64 лет	243844	113798	127980	2066	3988	3668	3600	3621	3084	2582	2065	2017	2032	1750	10028	8557	80988

**24.2 Население частных домохозяйств города Саранск и внутригородских районов
по возрастным группам и продолжительности проживания в месте постоянного жительства**

	Всего, человек	в том числе проживаю- щие в месте постоянного жительства			Из общего числа проживающих в месте постоянного жительства не с рождения указали год переезда												
		с рож- дения	не с рожде- ния	не ука- завшие продол- житель- ность прожи- вания	2010	2009	2008	2007	2006	2005	2004	2003	2002	2001	1996 - 2000	1992 - 1995	1991 и ранее
<i>город Саранск</i>																	
Все население	296898	152123	142167	2608	3927	3464	3390	3344	2967	2404	2006	1938	1968	1663	9501	7685	97910
Из общей численности – население в возрасте:																	
моложе																	
трудоспособного	42771	39856	2648	267	387	306	310	267	258	192	177	163	126	84	353	25	-
трудоспособном	189057	97418	90016	1623	3268	2988	2881	2861	2493	1988	1683	1616	1663	1447	8216	6854	52058
старше																	
трудоспособного	65070	14849	49503	718	272	170	199	216	216	224	146	159	179	132	932	806	45852
16 - 29 лет	68237	45260	22349	628	2728	2431	2284	2191	1861	1327	1071	1016	954	762	2259	1120	2345
15 - 64 лет	223420	107897	113532	1991	3409	3058	2966	2947	2569	2076	1738	1678	1737	1512	8699	7300	73843
<i>в том числе по внутригородским районам:</i>																	
<i>Ленинский район</i>																	
Все население	101963	53370	47626	967	1559	1336	1345	1284	1109	820	667	612	660	531	3006	2383	32314
Из общей численности – население в возрасте:																	
моложе																	
трудоспособного	14282	13347	847	88	116	108	98	77	67	55	63	63	51	24	117	8	-
трудоспособном	62586	33897	28104	585	1364	1175	1189	1133	977	689	547	497	547	462	2572	2114	14838
старше																	
трудоспособного	25095	6126	18675	294	79	53	58	74	65	76	57	52	62	45	317	261	17476
16 - 29 лет	23284	14724	8331	229	1203	985	992	926	787	476	349	313	289	242	728	369	672
15 - 64 лет	73753	37649	35389	715	1406	1202	1217	1160	1000	714	567	521	574	485	2733	2250	21560

	Всего, человек	в том числе проживающие в месте постоянного жи- тельства			Из общего числа проживающих в месте постоянного жительства не с рождения указали год переезда												
		с рож- дения	не с рожде- ния	не ука- завшие продол- житель- ность прожи- вания	2010	2009	2008	2007	2006	2005	2004	2003	2002	2001	1996 - 2000	1992 - 1995	1991 и ранее
<i>Октябрьский район</i>																	
Все население	100121	49629	49577	915	1507	1317	1233	1253	1079	847	737	799	748	684	3603	3069	32701
Из общей численности – население в возрасте:																	
моложе																	
трудопособного	14836	13753	971	112	134	112	115	104	96	70	67	62	44	37	122	8	-
трудоспособном	65471	31681	33186	604	1268	1134	1042	1065	913	702	621	672	634	591	3127	2719	18698
старше																	
трудоспособного	19814	4195	15420	199	105	71	76	84	70	75	49	65	70	56	354	342	14003
16 - 29 лет	23949	15315	8393	241	1042	928	819	815	673	476	385	410	359	299	883	447	857
15 - 64 лет	76974	35000	41254	720	1312	1166	1080	1106	936	736	642	693	662	622	3320	2912	26067
<i>Пролетарский район</i>																	
Все население	94814	49124	44964	726	861	811	812	807	779	737	602	527	560	448	2892	2233	32895
Из общей численности – население в возрасте:																	
моложе																	
трудоспособного	13653	12756	830	67	137	86	97	86	95	67	47	38	31	23	114	9	-
трудоспособном	61000	31840	28726	434	636	679	650	663	603	597	515	447	482	394	2517	2021	18522
старше																	
трудоспособного	20161	4528	15408	225	88	46	65	58	81	73	40	42	47	31	261	203	14373
16 - 29 лет	21004	15221	5625	158	483	518	473	450	401	375	337	293	306	221	648	304	816
15 - 64 лет	72693	35248	36889	556	691	690	669	681	633	626	529	464	501	405	2646	2138	26216

25. Женщины отдельных национальностей в возрасте 15 лет и более по числу рожденных детей

25.1 Женщины отдельных национальностей городского округа Саранск в возрасте 15 лет и более по числу рожденных детей

	Всего, человек	из них, указавшие национальность:		
		мордва	русские	татары
<i>Все женщины</i>	158535	44124	104007	7313
Женщины, указавшие число рожденных детей	157672	44120	104005	7312
из них женщины, с числом рожденных детей				
0	39520	12000	25376	1716
1	55092	14800	37359	2274
2	53775	14709	35522	2610
3	7085	1927	4480	511
4	1293	347	793	121
5	512	169	287	46
6	178	71	90	15
7	107	50	46	11
8	37	21	13	3
9	43	13	27	-
10 и более	30	13	12	5
Общее число рожденных детей	194444	53426	127788	9985
Среднее число рожденных детей (на 1000 женщин соответствующего возраста)	1233	1211	1229	1366
Женщины, не указавшие число рожденных детей	863	4	2	1

25.2 Женщины отдельных национальностей города Саранск и внутригородских районов в возрасте 15 лет и более по числу рожденных детей

	Всего, человек	из них, указавшие национальность:		
		мордва	русские	татары
<i>город Саранск</i>				
Все женщины	145666	40171	95395	7153
Женщины, указавшие число рожденных детей	144813	40167	95394	7152
из них женщины, с числом рожденных детей				
0	36750	11088	23567	1686
1	51325	13749	34723	2225
2	48881	13244	32217	2548
3	6073	1573	3856	496
4	1078	269	659	120
5	401	125	221	45
6	136	46	74	15
7	80	36	34	10
8	24	12	9	3

Продолжение таблицы 25.2

	Всего, человек	из них, указавшие национальность:		
		мордва	русские	татары
9	39	13	24	-
10 и более	26	12	10	4
Общее число рожденных детей	175814	47521	115542	9741
Среднее число рожденных детей (на 1000 женщин соответствующего возраста)	1214	1183	1211	1362
Женщины, не указавшие число рожденных детей	853	4	1	1
<i>в том числе по внутригородским районам:</i>				
<i>Ленинский район</i>				
Все женщины	51162	13037	34786	2223
Женщины, указавшие число рожденных детей	50842	13034	34785	2223
из них женщины, с числом рожденных детей				
0	13757	4010	9003	559
1	18145	4421	12817	672
2	16404	3976	11321	789
3	1959	468	1298	147
4	365	82	237	36
5	127	38	71	13
6	40	18	17	4
7	19	6	11	2
8	4	3	1	-
9	10	5	5	-
10 и более	12	7	4	1
Общее число рожденных детей	59545	14585	40931	2949
Среднее число рожденных детей (на 1000 женщин соответствующего возраста)	1171	1119	1177	1327
Женщины, не указавшие число рожденных детей	320	3	1	-
<i>Октябрьский район</i>				
Все женщины	48408	13920	31095	2404
Женщины, указавшие число рожденных детей	48087	13920	31095	2404
из них женщины, с числом рожденных детей				
0	12094	3816	7638	526
1	16685	4711	11035	755
2	16381	4604	10609	871
3	2253	589	1421	185
4	407	106	249	42
5	151	50	84	13
6	53	17	31	5
7	33	17	11	5
8	11	4	5	2
9	12	3	8	-

Продолжение таблицы 25.2

	Всего, человек	из них, указавшие национальность:		
		мордва	русские	татары
10 и более	7	3	4	-
Общее число рожденных детей	59408	16672	38349	3366
Среднее число рожденных детей (на 1000 женщин соответствующего возраста)	1235	1198	1233	1400
Женщины, не указавшие число рожденных детей	321	-	-	-
<i>Пролетарский район</i>				
Все женщины	46096	13214	29514	2526
Женщины, указавшие число рожденных детей	45884	13213	29514	2525
из них женщины, с числом рожденных детей				
0	10899	3262	6926	601
1	16495	4617	10871	798
2	16096	4664	10287	888
3	1861	516	1137	164
4	306	81	173	42
5	123	37	66	19
6	43	11	26	6
7	28	13	12	3
8	9	5	3	1
9	17	5	11	-
10 и более	7	2	2	3
Общее число рожденных детей	56861	16264	36262	3426
Среднее число рожденных детей (на 1000 женщин соответствующего возраста)	1239	1231	1229	1357
Женщины, не указавшие число рожденных детей	212	1	-	1

26. Частные домохозяйства по типам занимаемых жилых помещений и размеру домохозяйств

26.1 Частные домохозяйства городского округа Саранск по типам занимаемых жилых помещений и размеру домохозяйств

	Все домохозяйства	в них членов домохозяйств, человек	в том числе домохозяйства, состоящие из						Средний размер домохозяйства, человек
			1 человека	2 человек	3 человек	4 человек	5 человек и более		
							число домохозяйств	в них членов домохозяйств	
<i>Всего</i>	130919	324320	34259	37109	33513	18251	7787	42300	2.5
в том числе проживают:									
в индивидуальных (одноквартирных) домах, отдельных и коммунальных квартирах	124738	314294	30367	35970	32707	17956	7738	42042	2.5
в том числе:									
в индивидуальных (одноквартирных) домах частного жилищного фонда	8244	21575	2142	2264	1759	1270	809	4548	2.6
в отдельных квартирах	109017	276944	25361	31595	29327	16028	6706	36300	2.5
из них:									
в индивидуальных (одноквартирных) домах государственного/муниципального жилищного фонда	206	525	57	52	45	36	16	85	2.5
в многоквартирных домах	108811	276419	25304	31543	29282	15992	6690	36215	2.5
в коммунальных квартирах	5379	11191	2075	1545	1178	453	128	680	2.1
из них:									
в индивидуальных (одноквартирных) домах государственного/муниципального жилищного фонда	69	178	9	24	27	6	3	16	2.6
в многоквартирных домах	5310	11013	2066	1521	1151	447	125	664	2.1
не указали тип жилого помещения	2098	4584	789	566	443	205	95	514	2.2
в общежитиях	6000	9654	3816	1089	775	277	43	227	1.6
в гостиницах	23	43	14	2	3	4	-	-	1.9
в других жилищах	3	4	2	1	-	-	-	-	1.3
не указали тип жилища	155	325	60	47	28	14	6	31	2.1

**26.2 Частные домохозяйства города Саранск и внутригородских районов
по типам занимаемых жилых помещений и размеру домохозяйств**

	Все домохозяйства	в них членов домохозяйств, человек	в том числе домохозяйства, состоящие из						Средний размер домохозяйства, человек
			1 человека	2 человек	3 человек	4 человек	5 человек и более		
							число домохозяйств	в них членов домохозяйств	
<i>город Саранск</i>									
Всего	120394	296898	31508	34384	31075	16610	6817	36957	2.5
в том числе проживают:									
в индивидуальных (одноквартирных) домах, отдельных и коммунальных квартирах	114965	287925	28221	33293	30319	16358	6774	36729	2.5
в том числе:									
в индивидуальных (одноквартирных) домах частного жилищного фонда	4439	11857	1113	1163	1000	703	460	2606	2.7
в отдельных квартирах	103306	260937	24310	30096	27760	15027	6113	33047	2.5
из них:									
в индивидуальных (одноквартирных) домах государственного/муниципального жилищного фонда	199	507	55	50	45	33	16	85	2.5
в многоквартирных домах	103107	260430	24255	30046	27715	14994	6097	32962	2.5
в коммунальных квартирах	5233	10835	2038	1495	1143	441	116	614	2.1
из них:									
в индивидуальных (одноквартирных) домах государственного/муниципального жилищного фонда	69	178	9	24	27	6	3	16	2.6
в многоквартирных домах	5164	10657	2029	1471	1116	435	113	598	2.1
не указали тип жилого помещения	1987	4296	760	539	416	187	85	462	2.2
в общежитиях	5262	8642	3214	1043	729	237	39	207	1.6
в гостиницах	23	43	14	2	3	4	-	-	1.9
в других жилищах	3	4	2	1	-	-	-	-	1.3
не указали тип жилища	141	284	57	45	24	11	4	21	2.0

Продолжение таблицы 26.2

	Все домохозяйства	в них членов домохозяйств, человек	в том числе домохозяйства, состоящие из						Средний размер домохозяйства, человек
			1 человека	2 человек	3 человек	4 человек	5 человек и более		
							число домохозяйств	в них членов домохозяйств	
<i>в том числе по внутригородским районам:</i>									
<i>Ленинский район</i>									
Всего	43657	101963	13477	12464	10243	5412	2061	11181	2.3
в том числе проживают:									
в индивидуальных (одноквартирных) домах, отдельных и коммунальных квартирах	40968	98280	11347	12212	10052	5306	2051	11129	2.4
в том числе:									
в индивидуальных (одноквартирных) домах частного жилищного фонда	1387	3725	364	340	320	202	161	913	2.7
в отдельных квартирах	37532	90442	10111	11297	9347	4939	1838	9940	2.4
из них:									
в индивидуальных (одноквартирных) домах государственного/муниципального жилищного фонда	110	292	28	26	26	21	9	50	2.7
в многоквартирных домах	37422	90150	10083	11271	9321	4918	1829	9890	2.4
в коммунальных квартирах	1362	2690	580	396	260	100	26	138	2.0
из них:									
в индивидуальных (одноквартирных) домах государственного/муниципального жилищного фонда	55	140	6	22	21	4	2	11	2.5
в многоквартирных домах	1307	2550	574	374	239	96	24	127	2.0
не указали тип жилого помещения	687	1423	292	179	125	65	26	138	2.1
в общежитиях	2659	3629	2114	245	186	105	9	47	1.4
в гостиницах	1	2	-	1	-	-	-	-	2.0
в других жилищах	1	1	1	-	-	-	-	-	1.0
не указали тип жилища	28	51	15	6	5	1	1	5	1.8

Продолжение таблицы 26.2

	Все домохозяйства	в них членов домохозяйств, человек	в том числе домохозяйства, состоящие из						Средний размер домохозяйства, человек
			1 человека	2 человек	3 человек	4 человек	5 человек и более		
							число домохозяйств	в них членов домохозяйств	
<i>Октябрьский район</i>									
Всего	39586	100121	9503	11283	10666	5668	2466	13382	2.5
в том числе проживают:									
в индивидуальных (одноквартирных) домах, отдельных и коммунальных квартирах	37808	96712	8767	10696	10314	5589	2442	13255	2.6
в том числе:									
в индивидуальных (одноквартирных) домах частного жилищного фонда	2806	7428	709	759	611	455	272	1548	2.6
в отдельных квартирах	31368	81594	6692	8904	8892	4807	2073	11190	2.6
из них:									
в индивидуальных (одноквартирных) домах государственного/муниципального жилищного фонда	81	193	25	22	18	10	6	30	2.4
в многоквартирных домах	31287	81401	6667	8882	8874	4797	2067	11160	2.6
в коммунальных квартирах	3003	6341	1121	852	688	275	67	352	2.1
из них:									
в индивидуальных (одноквартирных) домах государственного/муниципального жилищного фонда	10	25	2	2	5	1	-	-	2.5
в многоквартирных домах	2993	6316	1119	850	683	274	67	352	2.1
не указали тип жилого помещения	631	1349	245	181	123	52	30	165	2.1
в общежитиях	1731	3314	716	572	348	72	23	122	1.9
в гостиницах	4	10	2	-	-	2	-	-	2.5
в других жилищах	2	3	1	1	-	-	-	-	1.5
не указали тип жилища	41	82	17	14	4	5	1	5	2.0

Продолжение таблицы 26.2

	Все домохозяйства	в них членов домохозяйств, человек	в том числе домохозяйства, состоящие из						Средний размер домохозяйства, человек
			1 человека	2 человек	3 человек	4 человек	5 человек и более		
							число домохозяйств	в них членов домохозяйств	
<i>Пролетарский район</i>									
Всего	37151	94814	8528	10637	10166	5530	2290	12394	2.6
в том числе проживают:									
в индивидуальных (одноквартирных) домах, отдельных и коммунальных квартирах	36189	92933	8107	10385	9953	5463	2281	12345	2.6
в том числе:									
в индивидуальных (одноквартирных) домах частного жилищного фонда	246	704	40	64	69	46	27	145	2.9
в отдельных квартирах	34406	88901	7507	9895	9521	5281	2202	11917	2.6
из них:									
в индивидуальных (одноквартирных) домах государственного/муниципального жилищного фонда	8	22	2	2	1	2	1	5	2.8
в многоквартирных домах	34398	88879	7505	9893	9520	5279	2201	11912	2.6
в коммунальных квартирах	868	1804	337	247	195	66	23	124	2.1
из них:									
в индивидуальных (одноквартирных) домах государственного/муниципального жилищного фонда	4	13	1	-	1	1	1	5	3.3
в многоквартирных домах	864	1791	336	247	194	65	22	119	2.1
не указали тип жилого помещения	669	1524	223	179	168	70	29	159	2.3
в общежитиях	872	1699	384	226	195	60	7	38	1.9
в гостиницах	18	31	12	1	3	2	-	-	1.7
в других жилищах	-	-	-	-	-	-	-	-	-
не указали тип жилища	72	151	25	25	15	5	2	11	2.1

27. Частные домохозяйства по типам занимаемых жилых помещений, числу комнат и размеру домохозяйства

27.1 Частные домохозяйства городского округа Саранск по типам занимаемых жилых помещений, числу комнат и размеру домохозяйства

	Численность членов домохозяйств, человек	Всего домохозяйств	в том числе домохозяйства, состоящие из						Средний размер домохозяйства, человек
			1 человека	2 человек	3 человек	4 человек	5 человек и более		
							число домохозяйств	в них членов домохозяйств	
<i>Все домохозяйства, проживающие</i>									
в индивидуальных домах, отдельных и коммунальных квартирах	314294	124738	30367	35970	32707	17956	7738	42042	2.5
в том числе занимают:									
часть комнаты	1237	844	570	181	71	19	3	16	1.5
1 комнату	73474	37736	15992	11146	7782	2362	454	2396	1.9
2 комнаты	112147	44650	9393	14196	12588	6407	2066	10970	2.5
3 комнаты	108433	35765	3796	9234	10791	7766	4178	22732	3.0
4 и более комнат	18562	5520	511	1160	1435	1385	1029	5886	3.4
не указавшие число комнат	441	223	105	53	40	17	8	42	2.0
<i>Домохозяйства, проживающие</i>									
в индивидуальных домах частного жилищного фонда	21575	8244	2142	2264	1759	1270	809	4548	2.6
в них занимают:									
часть комнаты	19	12	7	4	-	1	-	-	1.6
1 комнату	1554	875	483	206	122	42	22	125	1.8
2 комнаты	5785	2581	867	836	466	281	131	724	2.2
3 комнаты	7334	2649	527	731	657	449	285	1578	2.8
4 и более комнат	6883	2127	258	487	514	497	371	2121	3.2
не указавшие число комнат	-	-	-	-	-	-	-	-	-
<i>Домохозяйства, проживающие</i>									
в отдельных квартирах	276944	109017	25361	31595	29327	16028	6706	36300	2.5
в них занимают:									
часть комнаты	939	627	416	132	61	15	3	16	1.5
1 комнату	62538	31856	13229	9484	6710	2051	382	2007	2.0
2 комнаты	102545	40644	8270	12963	11693	5868	1850	9798	2.5

Продолжение таблицы 27.1

	Численность членов домохозяйств, человек	Всего домохозяйств	в том числе домохозяйства, состоящие из						Средний размер домохозяйства, человек
			1 человека	2 человек	3 человек	4 человек	5 человек и более		
							число домохозяйств	в них членов домохозяйств	
3 комнаты	99468	32555	3195	8352	9959	7218	3831	20820	3.1
4 и более комнат	11371	3304	244	657	896	869	638	3649	3.4
не указавшие число комнат	83	31	7	7	8	7	2	10	2.7
Домохозяйства, проживающие в коммунальных квартирах	11191	5379	2075	1545	1178	453	128	680	2.1
в них занимают:									
часть комнаты	256	188	133	44	9	2	-	-	1.4
1 комнату	8098	4233	1839	1263	848	239	44	233	1.9
2 комнаты	2462	840	91	210	284	193	62	327	2.9
3 комнаты	310	97	8	25	29	17	18	97	3.2
4 и более комнат	57	17	3	1	7	2	4	23	3.4
не указавшие число комнат	8	4	1	2	1	-	-	-	2.0
Домохозяйства, не указавшие тип жилого помещения	4584	2098	789	566	443	205	95	514	2.2
в них занимают:									
часть комнаты	23	17	14	1	1	1	-	-	1.4
1 комнату	1284	772	441	193	102	30	6	31	1.7
2 комнаты	1355	585	165	187	145	65	23	121	2.3
3 комнаты	1321	464	66	126	146	82	44	237	2.8
4 и более комнат	251	72	6	15	18	17	16	93	3.5
не указавшие число комнат	350	188	97	44	31	10	6	32	1.9

**27.2 Частные домохозяйства города Саранск и внутригородских районов
по типам занимаемых жилых помещений, числу комнат и размеру домохозяйства**

	Численность членов домохозяйств, человек	Всего домохозяйств	в том числе домохозяйства, состоящие из						Средний размер домохозяйства, человек
			1 человека	2 человек	3 человек	4 человек	5 человек и более		
							число домохозяйств	в них членов домохозяйств	
<i>город Саранск</i>	287925	114965	28221	33293	30319	16358	6774	36729	2.5
Все домохозяйства, проживающие в индивидуальных домах, отдельных и коммунальных квартирах	287925	114965	28221	33293	30319	16358	6774	36729	2.5
в том числе занимают:									
часть комнаты	1192	814	550	174	70	17	3	16	1.5
1 комнату	69139	35649	15183	10565	7299	2194	408	2153	1.9
2 комнаты	103119	41175	8631	13136	11753	5845	1810	9577	2.5
3 комнаты	99677	32845	3376	8496	10007	7194	3772	20512	3.0
4 и более комнат	14357	4259	376	869	1150	1091	773	4429	3.4
не указавшие число комнат	441	223	105	53	40	17	8	42	2.0
Домохозяйства, проживающие в индивидуальных домах частного жилищного фонда	11857	4439	1113	1163	1000	703	460	2606	2.7
в них занимают:									
часть комнаты	11	8	5	3	-	-	-	-	1.4
1 комнату	761	414	222	95	60	23	14	77	1.8
2 комнаты	3151	1397	465	439	274	152	67	378	2.3
3 комнаты	4047	1437	278	380	361	252	166	918	2.8
4 и более комнат	3887	1183	143	246	305	276	213	1233	3.3
не указавшие число комнат	-	-	-	-	-	-	-	-	-
Домохозяйства, проживающие в отдельных квартирах	260937	103306	24310	30096	27760	15027	6113	33047	2.5
в них занимают:									
часть комнаты	910	605	400	127	60	15	3	16	1.5
1 комнату	59245	30355	12730	9055	6314	1910	346	1823	2.0
2 комнаты	96366	38426	7919	12322	11070	5447	1668	8805	2.5
3 комнаты	94112	30885	3030	7974	9481	6850	3550	19291	3.0
4 и более комнат	10221	3004	224	611	827	798	544	3102	3.4
не указавшие число комнат	83	31	7	7	8	7	2	10	2.7

Продолжение таблицы 27.2

	Численность членов домохозяйств, человек	Всего домохозяйств	в том числе домохозяйства, состоящие из						Средний размер домохозяйства, человек
			1 человека	2 человек	3 человек	4 человек	5 человек и более		
							число домохозяйств	в них членов домохозяйств	
Домохозяйства, проживающие в коммунальных квартирах	10835	5233	2038	1495	1143	441	116	614	2.1
в них занимают:									
часть комнаты	256	188	133	44	9	2	-	-	1.4
1 комнату	7905	4137	1805	1227	828	235	42	222	1.9
2 комнаты	2323	797	88	199	271	185	54	284	2.9
3 комнаты	295	92	8	22	28	17	17	91	3.2
4 и более комнат	48	15	3	1	6	2	3	17	3.2
не указавшие число комнат	8	4	1	2	1	-	-	-	2.0
Домохозяйства, не указавшие тип жилого помещения	4296	1987	760	539	416	187	85	462	2.2
в них занимают:									
часть комнаты	15	13	12	-	1	-	-	-	-
1 комнату	1228	743	426	188	97	26	6	31	1.7
2 комнаты	1279	555	159	176	138	61	21	110	2.3
3 комнаты	1223	431	60	120	137	75	39	212	2.8
4 и более комнат	201	57	6	11	12	15	13	77	3.5
не указавшие число комнат	350	188	97	44	31	10	6	32	1.9
<i>в том числе по внутригородским районам:</i>									
<i>Ленинский район</i>									
Все домохозяйства, проживающие в индивидуальных домах, отдельных и коммунальных квартирах	98280	40968	11347	12212	10052	5306	2051	11129	2.4
в том числе занимают:									
часть комнаты	442	312	219	64	22	6	1	5	1.4
1 комнату	22904	12154	5515	3529	2292	680	138	735	1.9
2 комнаты	39318	16416	4036	5401	4261	2084	634	3361	2.4
3 комнаты	30820	10600	1395	2899	3102	2155	1049	5701	2.9
4 и более комнат	4549	1364	127	290	353	369	225	1307	3.3
не указавшие число комнат	247	122	55	29	22	12	4	20	2.0
Домохозяйства, проживающие в индивидуальных домах частного жилищного фонда	3725	1387	364	340	320	202	161	913	2.7

Продолжение таблицы 27.2

	Численность членов домохозяйств, человек	Всего домохозяйств	в том числе домохозяйства, состоящие из						Средний размер домохозяйства, человек
			1 человека	2 человек	3 человек	4 человек	5 человек и более		
							число домохозяйств	в них членов домохозяйств	
в них занимают:									
часть комнаты	6	4	2	2	-	-	-	-	1.5
1 комнату	316	161	83	33	27	9	9	50	2.0
2 комнаты	1195	497	155	140	108	59	35	200	2.4
3 комнаты	1262	435	87	103	108	77	60	337	2.9
4 и более комнат	946	290	37	62	77	57	57	326	3.3
не указавшие число комнат	-	-	-	-	-	-	-	-	-
Домохозяйства, проживающие в отдельных квартирах	90442	37532	10111	11297	9347	4939	1838	9940	2.4
в них занимают:									
часть комнаты	342	236	164	45	21	5	1	5	1.4
1 комнату	20211	10645	4756	3109	2043	616	121	644	1.9
2 комнаты	37164	15558	3815	5154	4054	1957	578	3051	2.4
3 комнаты	29150	10025	1286	2763	2953	2049	974	5283	2.9
4 и более комнат	3514	1048	87	223	270	306	162	947	3.4
не указавшие число комнат	61	20	3	3	6	6	2	10	3.1
Домохозяйства, проживающие в коммунальных квартирах	2690	1362	580	396	260	100	26	138	2.0
в них занимают:									
часть комнаты	85	63	44	17	1	1	-	-	1.3
1 комнату	1953	1082	518	320	190	46	8	41	1.8
2 комнаты	546	187	17	52	61	46	11	58	2.9
3 комнаты	80	23	1	5	6	6	5	27	3.5
4 и более комнат	24	6	-	1	2	1	2	12	4.0
не указавшие число комнат	2	1	-	1	-	-	-	-	2.0
Домохозяйства, не указавшие тип жилого помещения	1423	687	292	179	125	65	26	138	2.1
в них занимают:									
часть комнаты	9	9	9	-	-	-	-	-	1.0
1 комнату	424	266	158	67	32	9	-	-	1.6
2 комнаты	413	174	49	55	38	22	10	52	2.4
3 комнаты	328	117	21	28	35	23	10	54	2.8
4 и более комнат	65	20	3	4	4	5	4	22	3.3

Продолжение таблицы 27.2

	Численность членов домохозяйств, человек	Всего домохозяйств	в том числе домохозяйства, состоящие из						Средний размер домохозяйства, человек
			1 человека	2 человек	3 человек	4 человек	5 человек и более		
							число домохозяйств	в них членов домохозяйств	
не указавшие число комнат	184	101	52	25	16	6	2	10	1.8
<i>Октябрьский район</i>									
Все домохозяйства, проживающие в индивидуальных домах, отдельных и коммунальных квартирах	96712	37808	8767	10696	10314	5589	2442	13255	2.6
в том числе занимают:									
часть комнаты	327	231	160	49	19	3	-	-	1.4
1 комнату	22687	11660	4914	3436	2494	692	124	651	1.9
2 комнаты	31639	12385	2407	3867	3705	1825	581	3083	2.6
3 комнаты	35282	11493	1067	2928	3539	2604	1355	7326	3.1
4 и более комнат	6629	1963	179	402	543	461	378	2173	3.4
не указавшие число комнат	148	76	40	14	14	4	4	22	1.9
Домохозяйства, проживающие в индивидуальных домах частного жилищного фонда	7428	2806	709	759	611	455	272	1548	2.6
в них занимают:									
часть комнаты	5	4	3	1	-	-	-	-	1.3
1 комнату	413	238	134	56	31	13	4	22	1.7
2 комнаты	1848	853	296	284	155	88	30	167	2.2
3 комнаты	2502	910	181	256	220	161	92	505	2.7
4 и более комнат	2660	801	95	162	205	193	146	854	3.3
не указавшие число комнат	-	-	-	-	-	-	-	-	-
Домохозяйства, проживающие в отдельных квартирах	81594	31368	6692	8904	8892	4807	2073	11190	2.6
в них занимают:									
часть комнаты	209	143	97	29	14	3	-	-	1.5
1 комнату	17315	8836	3655	2620	1942	525	94	494	2.0
2 комнаты	27928	10844	1990	3398	3341	1605	510	2699	2.6
3 комнаты	32261	10404	866	2621	3261	2411	1245	6726	3.1
4 и более комнат	3867	1134	81	234	333	262	224	1271	3.4
не указавшие число комнат	14	7	3	2	1	1	-	-	2.0

Продолжение таблицы 27.2

	Численность членов домохозяйств, человек	Всего домохозяйств	в том числе домохозяйства, состоящие из						Средний размер домохозяйства, человек
			1 человека	2 человек	3 человек	4 человек	5 человек и более		
							число домохозяйств	в них членов домохозяйств	
Домохозяйства, проживающие в коммунальных квартирах	6341	3003	1121	852	688	275	67	352	2.1
в них занимают:									
часть комнаты	113	84	60	19	5	-	-	-	1.3
1 комнату	4601	2364	996	703	491	149	25	130	1.9
2 комнаты	1455	497	57	117	172	117	34	180	2.9
3 комнаты	149	49	5	12	17	8	7	37	3.0
4 и более комнат	17	6	2	-	2	1	1	5	2.8
не указавшие число комнат	6	3	1	1	1	-	-	-	2.0
Домохозяйства, не указавшие тип жилого помещения	1349	631	245	181	123	52	30	165	2.1
в них занимают:									
часть комнаты	-	-	-	-	-	-	-	-	-
1 комнату	358	222	129	57	30	5	1	5	1.6
2 комнаты	408	191	64	68	37	15	7	37	2.1
3 комнаты	370	130	15	39	41	24	11	58	2.8
4 и более комнат	85	22	1	6	3	5	7	43	3.9
не указавшие число комнат	128	66	36	11	12	3	4	22	1.9
<i>Пролетарский район</i>									
Все домохозяйства, проживающие в индивидуальных домах, отдельных и коммунальных квартирах	92933	36189	8107	10385	9953	5463	2281	12345	2.6
в том числе занимают:									
часть комнаты	423	271	171	61	29	8	2	11	1.6
1 комнату	23548	11835	4754	3600	2513	822	146	767	2.0
2 комнаты	32162	12374	2188	3868	3787	1936	595	3133	2.6
3 комнаты	33575	10752	914	2669	3366	2435	1368	7485	3.1
4 и более комнат	3179	932	70	177	254	261	170	949	3.4
не указавшие число комнат	46	25	10	10	4	1	-	-	1.8
Домохозяйства, проживающие в индивидуальных домах частного жилищного фонда	704	246	40	64	69	46	27	145	2.9

Продолжение таблицы 27.2

	Численность членов домохозяйств, человек	Всего домохозяйств	в том числе домохозяйства, состоящие из						Средний размер домохозяйства, человек
			1 человека	2 человек	3 человек	4 человек	5 человек и более		
							число домохозяйств	в них членов домохозяйств	
в них занимают:									
часть комнаты	-	-	-	-	-	-	-	-	-
1 комнату	32	15	5	6	2	1	1	5	2.1
2 комнаты	108	47	14	15	11	5	2	11	2.3
3 комнаты	283	92	10	21	33	14	14	76	3.1
4 и более комнат	281	92	11	22	23	26	10	53	3.1
не указавшие число комнат	-	-	-	-	-	-	-	-	-
Домохозяйства, проживающие в отдельных квартирах	88901	34406	7507	9895	9521	5281	2202	11917	2.6
в них занимают:									
часть комнаты	359	226	139	53	25	7	2	11	1.6
1 комнату	21719	10874	4319	3326	2329	769	131	685	2.0
2 комнаты	31274	12024	2114	3770	3675	1885	580	3055	2.6
3 комнаты	32701	10456	878	2590	3267	2390	1331	7282	3.1
4 и более комнат	2840	822	56	154	224	230	158	884	3.5
не указавшие число комнат	8	4	1	2	1	-	-	-	2.0
Домохозяйства, проживающие в коммунальных квартирах	1804	868	337	247	195	66	23	124	2.1
в них занимают:									
часть комнаты	58	41	29	8	3	1	-	-	1.4
1 комнату	1351	691	291	204	147	40	9	51	2.0
2 комнаты	322	113	14	30	38	22	9	46	2.8
3 комнаты	66	20	2	5	5	3	5	27	3.3
4 и более комнат	7	3	1	-	2	-	-	-	2.3
не указавшие число комнат	-	-	-	-	-	-	-	-	-
Домохозяйства, не указавшие тип жилого помещения	1524	669	223	179	168	70	29	159	2.3
в них занимают:									
часть комнаты	6	4	3	-	1	-	-	-	1.5
1 комнату	446	255	139	64	35	12	5	26	1.7
2 комнаты	458	190	46	53	63	24	4	21	2.4
3 комнаты	525	184	24	53	61	28	18	100	2.9
4 и более комнат	51	15	2	1	5	5	2	12	3.4
не указавшие число комнат	38	21	9	8	3	1	-	-	1.8

28. Жилые помещения по их типам и числу проживающих в них частных домохозяйств

28.1 Жилые помещения городского округа Саранск по их типам и числу проживающих в них частных домохозяйств

	Всего жилых помещений	в них проживает								
		одно домохо- зяйство	в том числе состоящее из					два домохо- зяйства	три домохо- зяйства	четыре домохо- зяйства и более
			1 человека	2 человек	3 человек	4 человек	5 человек и более			
<i>Городские и сельские населенные пункты</i>										
Все жилые помещения в индивидуальных и многоквартирных домах										
	121452	118536	27992	34156	31365	17436	7587	2591	286	39
в том числе:										
индивидуальные дома	7901	7590	1971	2079	1593	1172	775	281	28	2
отдельные квартиры	106770	104736	23679	30333	28398	15700	6626	1847	167	20
коммунальные квартиры не указавшие тип жилого помещения	4740	4217	1597	1208	948	369	95	422	86	15
	2041	1993	745	536	426	195	91	41	5	2
<i>Городские населенные пункты</i>										
Все жилые помещения в индивидуальных и многоквартирных домах										
	118427	115583	27234	33350	30732	16956	7311	2528	279	37
в том числе:										
индивидуальные дома	5852	5598	1382	1491	1229	885	611	229	24	1
отдельные квартиры	105840	103811	23518	30123	28142	15511	6517	1842	167	20
коммунальные квартиры не указавшие тип жилого помещения	4726	4212	1596	1207	946	368	95	417	83	14
	2009	1962	738	529	415	192	88	40	5	2
<i>Сельские населенные пункты</i>										
Все жилые помещения в индивидуальных и многоквартирных домах										
	3025	2953	758	806	633	480	276	63	7	2
в том числе:										
индивидуальные дома	2049	1992	589	588	364	287	164	52	4	1
отдельные квартиры	930	925	161	210	256	189	109	5	-	-
коммунальные квартиры не указавшие тип жилого помещения	14	5	1	1	2	1	-	5	3	1
	32	31	7	7	11	3	3	1	-	-

**28.2 Жилые помещения города Саранск и внутригородских районов
по их типам и числу проживающих в них частных домохозяйств**

	Всего жилых помещений	одно домохо- зяйство	в них проживает					два домохо- зяйства	три домохо- зяйства	четыре домохо- зяйства и более
			в том числе состоящее из							
			1 человека	2 человек	3 человек	4 человек	5 человек и более			
<i>город Саранск</i>										
Все жилые помещения в индивидуальных и многоквартирных домах	112032	109423	26017	31685	29132	15931	6658	2324	252	33
в том числе:										
индивидуальные дома	4239	4056	1006	1058	901	650	441	166	17	-
отдельные квартиры	101212	99313	22710	28926	26898	14736	6043	1728	153	18
коммунальные квартиры не указавшие тип жилого помещения	4643	4156	1580	1189	932	365	90	397	77	13
1938	1898	721	512	401	180	84	33	5	2	
<i>в том числе по внутригородским районам:</i>										
<i>Ленинский район</i>										
Все жилые помещения в индивидуальных многоквартирных домах	39851	38861	10423	11624	9651	5154	2009	878	98	14
в том числе:										
индивидуальные дома	1314	1247	319	310	286	181	151	61	6	-
отдельные квартиры	36767	36069	9445	10892	9074	4841	1817	638	54	6
коммунальные квартиры не указавшие тип жилого помещения	1104	895	387	253	170	70	15	167	35	7
666	650	272	169	121	62	26	12	3	1	
<i>Октябрьский район</i>										
Все жилые помещения в индивидуальных и многоквартирных домах	36924	36142	8101	10237	9945	5451	2408	692	79	11
в том числе:										
индивидуальные дома	2689	2582	651	693	550	423	265	97	10	-
отдельные квартиры	30779	30249	6238	8596	8641	4723	2051	480	42	8
коммунальные квартиры не указавшие тип жилого помещения	2831	2692	970	773	633	254	62	109	27	3
625	619	242	175	121	51	30	6	-	-	
<i>Пролетарский район</i>										

	Всего жилых помещений	в них проживает								
		одно домохозяйство	в том числе состоящее из					два домохозяйства	три домохозяйства	четыре домохозяйства и более
			1 человека	2 человек	3 человек	4 человек	5 человек и более			
Все жилые помещения в индивидуальных и многоквартирных домах	35257	34420	7493	9824	9536	5326	2241	754	75	8
в том числе:										
индивидуальные дома	236	227	36	55	65	46	25	8	1	-
отдельные квартиры	33666	32995	7027	9438	9183	5172	2175	610	57	4
коммунальные квартиры	708	569	223	163	129	41	13	121	15	3
не указавшие тип жилого помещения	647	629	207	168	159	67	28	15	2	1

29. Население частных домохозяйств, проживающее в индивидуальных домах, отдельных и коммунальных квартирах, по времени постройки дома и материалу наружных стен

29.1 Население частных домохозяйств городского округа Саранск, проживающее в индивидуальных домах, отдельных и коммунальных квартирах, по времени постройки дома и материалу наружных стен

	Численность членов домохозяйств, человек	Проживающие в жилых помещениях с материалом наружных стен дома						Не указавшие материал наружных стен, человек
		кирпич, камень	панель, блок	дерево	монолит	другой смешанный материал	иное	
Все проживающие в индивидуальных (одноквартирных) домах, отдельных и коммунальных квартирах	314294	127735	157008	16951	1182	4190	1550	5678
в том числе по времени постройки дома:								
до 1957 г.	16583	6726	148	8157	26	1246	258	22
1957 - 1970 гг.	67505	41233	16103	6835	159	2211	923	41
1971 - 1995 гг.	189863	57955	129132	1389	553	488	329	17
1996 - 2002 гг.	13796	7775	5632	271	-	99	19	-
после 2002 г.	20794	13952	5988	258	444	130	16	6
не указавшие время постройки дома	5753	94	5	41	-	16	5	5592
Проживающие в индивидуальных (одноквартирных) домах частного жилищного фонда	21575	8801	451	9208	37	2154	810	114

	Численность членов домохозяйств, человек	Проживающие в жилых помещениях с материалом наружных стен дома						Не указавшие материал наружных стен, человек
		кирпич, камень	панель, блок	дерево	монолит	другой смешанный материал	иное	
Проживающие в индивидуальных (одноквартирных) домах частного жилищного фонда	21575	8801	451	9208	37	2154	810	114
в том числе по времени постройки дома:								
до 1957 г.	5524	1017	22	3779	5	535	144	22
1957 - 1970 гг.	8808	3120	76	3890	19	1103	562	38
1971 - 1995 гг.	3464	1857	166	1055	9	286	81	10
1996 - 2002 гг.	1744	1276	138	227	-	92	11	-
после 2002 г.	1892	1473	49	222	4	126	12	6
не указавшие время постройки дома	143	58	-	35	-	12	-	38
Проживающие в отдельных квартирах	276944	109107	152803	7105	1001	1771	626	4531
в том числе по времени постройки дома:								
до 1957 г.	9972	5157	109	4036	21	576	73	-
1957 - 1970 гг.	54996	35252	15722	2701	33	986	299	3
1971 - 1995 гг.	176975	50048	125669	290	526	194	241	7
1996 - 2002 гг.	11851	6364	5433	39	-	7	8	-
после 2002 г.	18582	12259	5865	33	421	4	-	-
не указавшие время постройки дома	4568	27	5	6	-	4	5	4521
Проживающие в коммунальных квартирах	11191	8252	1249	281	117	180	81	1031
в том числе по времени постройки дома:								
до 1957 г.	741	448	16	145	-	100	32	-
1957 - 1970 гг.	2881	2384	139	124	107	78	49	-
1971 - 1995 гг.	6439	5354	1066	7	10	2	-	-
1996 - 2002 гг.	19	7	7	5	-	-	-	-
после 2002 г.	71	50	21	-	-	-	-	-
не указавшие время постройки дома	1040	9	-	-	-	-	-	1031
Не указавшие тип жилого помещения	4584	1575	2505	357	27	85	33	2
в том числе по времени постройки дома:								
до 1957 г.	346	104	1	197	-	35	9	-
1957 - 1970 гг.	820	477	166	120	-	44	13	-
1971 - 1995 гг.	2985	696	2231	37	8	6	7	-
1996 - 2002 гг.	182	128	54	-	-	-	-	-
после 2002 г.	249	170	53	3	19	-	4	-
не указавшие время постройки дома	2	-	-	-	-	-	-	2

**29.2 Население частных домохозяйств города Саранск и внутригородских районов,
проживающее в индивидуальных домах, отдельных и коммунальных квартирах,
по времени постройки дома и материалу наружных стен**

	Численность членов домохозяйств, человек	Проживающие в жилых помещениях с материалом наружных стен дома						Не указавшие материал наружных стен, человек
		кирпич, камень	панель, блок	дерево	монолит	другой смешан- ный материал	иное	
<i>Город Саранск</i>								
Все проживающие в индивидуальных (одноквартирных) домах, отдельных и коммунальных квартирах	287925	117694	147296	13048	1174	2658	858	5197
в том числе по времени постройки дома:								
до 1957 г.	15095	6297	138	7451	26	1007	156	20
1957 - 1970 гг.	60320	37557	15911	4846	159	1400	429	18
1971 - 1995 гг.	175318	53895	119983	457	549	178	249	7
1996 - 2002 гг.	12623	7130	5306	144	-	31	12	-
после 2002 г.	19304	12757	5953	117	440	30	7	-
не указавшие время постройки дома	5265	58	5	33	-	12	5	5152
Проживающие в индивидуальных (одноквартирных) домах частного жилищного фонда	11857	4537	261	5891	29	878	196	65
в том числе по времени постройки дома:								
до 1957 г.	4336	751	16	3187	5	310	47	20
1957 - 1970 гг.	4351	1438	61	2250	19	430	137	16
1971 - 1995 гг.	1231	803	109	237	5	72	5	-
1996 - 2002 гг.	911	720	53	106	-	28	4	-
после 2002 г.	938	799	22	84	-	30	3	-
не указавшие время постройки дома	90	26	-	27	-	8	-	29
Проживающие в отдельных квартирах	260937	103552	143590	6556	1001	1538	586	4114
в том числе по времени постройки дома:								
до 1957 г.	9696	5002	105	3931	21	564	73	-
1957 - 1970 гг.	52437	33351	15547	2377	33	864	263	2
1971 - 1995 гг.	165092	47156	116884	179	526	103	237	7
1996 - 2002 гг.	11518	6282	5192	33	-	3	8	-
после 2002 г.	18046	11738	5857	30	421	-	-	-
не указавшие время постройки дома	4148	23	5	6	-	4	5	4105
Проживающие в коммунальных квартирах	10835	8144	1046	281	117	180	51	1016

	Численность членов домохозяйств, человек	Проживающие в жилых помещениях с материалом наружных стен дома						Не указавшие материал наружных стен, человек
		кирпич, камень	панель, блок	дерево	монолит	другой смешан- ный материал	иное	
в том числе по времени постройки дома:								
до 1957 г.	739	446	16	145	-	100	32	-
1957 - 1970 гг.	2793	2326	139	124	107	78	19	-
1971 - 1995 гг.	6188	5306	863	7	10	2	-	-
1996 - 2002 гг.	19	7	7	5	-	-	-	-
после 2002 г.	71	50	21	-	-	-	-	-
не указавшие время постройки дома	1025	9	-	-	-	-	-	1016
Не указавшие тип жилого помещения	4296	1461	2399	320	27	62	25	2
в том числе по времени постройки дома:								
до 1957 г.	324	98	1	188	-	33	4	-
1957 - 1970 гг.	739	442	164	95	-	28	10	-
1971 - 1995 гг.	2807	630	2127	34	8	1	7	-
1996 - 2002 гг.	175	121	54	-	-	-	-	-
после 2002 г.	249	170	53	3	19	-	4	-
не указавшие время постройки дома	2	-	-	-	-	-	-	2
<i>в том числе по внутригородским районам:</i>								
<i>Ленинский район</i>								
Все проживающие в индивидуальных (одноквартирных) домах, отдельных и коммунальных квартирах								
	98280	69476	18482	7302	449	1225	278	1068
в том числе по времени постройки дома:								
до 1957 г.	9928	4412	22	4875	-	576	34	9
1957 - 1970 гг.	30923	24750	3146	2174	27	599	227	-
1971 - 1995 гг.	42692	29482	13031	159	-	20	-	-
1996 - 2002 гг.	5331	3474	1804	37	-	8	8	-
после 2002 г.	8312	7346	479	48	422	13	4	-
не указавшие время постройки дома	1094	12	-	9	-	9	5	1059
Проживающие в индивидуальных (одноквартирных) домах частного жилищного фонда								
	3725	1198	41	2213	9	210	34	20
в том числе по времени постройки дома:								
до 1957 г.	2178	366	13	1674	-	111	5	9

	Численность членов домохозяйств, человек	Проживающие в жилых помещениях с материалом наружных стен дома						Не указавшие материал наружных стен, человек
		кирпич, камень	панель, блок	дерево	монолит	другой смешан- ный материал	иное	
1957 - 1970 гг.	905	358	8	447	9	54	29	-
1971 - 1995 гг.	222	143	12	48	-	19	-	-
1996 - 2002 гг.	137	114	3	12	-	8	-	-
после 2002 г.	258	216	5	24	-	13	-	-
не указавшие время постройки дома	25	1	-	8	-	5	-	11
Проживающие в отдельных квартирах	90442	65591	17942	4746	421	860	209	673
в том числе по времени постройки дома:								
до 1957 г.	7177	3738	8	3042	-	363	26	-
1957 - 1970 гг.	28915	23587	3069	1578	18	493	170	-
1971 - 1995 гг.	40621	27926	12611	84	-	-	-	-
1996 - 2002 гг.	5115	3306	1781	20	-	-	8	-
после 2002 г.	7920	7023	473	21	403	-	-	-
не указавшие время постройки дома	694	11	-	1	-	4	5	673
Проживающие в коммунальных квартирах	2690	1845	173	140	-	136	21	375
в том числе по времени постройки дома:								
до 1957 г.	398	272	-	33	-	90	3	-
1957 - 1970 гг.	691	510	22	95	-	46	18	-
1971 - 1995 гг.	1210	1052	151	7	-	-	-	-
1996 - 2002 гг.	12	7	-	5	-	-	-	-
после 2002 г.	4	4	-	-	-	-	-	-
не указавшие время постройки дома	375	-	-	-	-	-	-	375
Не указавшие тип жилого помещения	1423	842	326	203	19	19	14	-
в том числе по времени постройки дома:								
до 1957 г.	175	36	1	126	-	12	-	-
1957 - 1970 гг.	412	295	47	54	-	6	10	-
1971 - 1995 гг.	639	361	257	20	-	1	-	-
1996 - 2002 гг.	67	47	20	-	-	-	-	-
после 2002 г.	130	103	1	3	19	-	4	-
не указавшие время постройки дома	-	-	-	-	-	-	-	-
<i>Октябрьский район</i>								
Все проживающие в индивидуальных (одноквартирных) домах, отдельных и коммунальных квартирах	96712	29880	57268	5493	575	1377	330	1789

	Численность членов домохозяйств, человек	Проживающие в жилых помещениях с материалом наружных стен дома						Не указавшие материал наружных стен, человек
		кирпич, камень	панель, блок	дерево	монолит	другой смешан- ный материал	иное	
в том числе по времени постройки дома:								
до 1957 г.	4883	1726	114	2461	26	423	122	11
1957 - 1970 гг.	15433	8299	3379	2604	132	801	202	16
1971 - 1995 гг.	64215	13657	49756	270	399	130	3	-
1996 - 2002 гг.	4198	2091	2013	83	-	11	-	-
после 2002 г.	6150	4063	2003	51	18	12	3	-
не указавшие время постройки дома	1833	44	3	24	-	-	-	1762
Проживающие в индивидуальных (одноквартирных) домах частного жилищного фонда								
	7428	2980	140	3457	20	635	153	43
в том числе по времени постройки дома:								
до 1957 г.	2038	371	3	1415	5	191	42	11
1957 - 1970 гг.	3349	1045	44	1750	10	376	108	16
1971 - 1995 гг.	884	603	67	161	5	48	-	-
1996 - 2002 гг.	518	416	24	70	-	8	-	-
после 2002 г.	581	522	2	42	-	12	3	-
не указавшие время постройки дома	58	23	-	19	-	-	-	16
Проживающие в отдельных квартирах								
	81594	21006	55968	1787	440	655	143	1595
в том числе по времени постройки дома:								
до 1957 г.	2395	1158	95	873	21	201	47	-
1957 - 1970 гг.	10277	5758	3248	792	15	371	93	-
1971 - 1995 гг.	58175	8932	48679	95	386	80	3	-
1996 - 2002 гг.	3616	1631	1969	13	-	3	-	-
после 2002 г.	5516	3515	1974	9	18	-	-	-
не указавшие время постройки дома	1615	12	3	5	-	-	-	1595
Проживающие в коммунальных квартирах								
	6341	5504	372	135	107	44	30	149
в том числе по времени постройки дома:								
до 1957 г.	310	144	16	111	-	10	29	-
1957 - 1970 гг.	1611	1400	47	24	107	32	1	-
1971 - 1995 гг.	4253	3948	303	-	-	2	-	-
1996 - 2002 гг.	-	-	-	-	-	-	-	-
после 2002 г.	9	3	6	-	-	-	-	-
не указавшие время постройки дома	158	9	-	-	-	-	-	149

	Численность членов домохозяйств, человек	Проживающие в жилых помещениях с материалом наружных стен дома						Не указавшие материал наружных стен, человек
		кирпич, камень	панель, блок	дерево	монолит	другой смешан- ный материал	иное	
Не указавшие тип жилого помещения	1349	390	788	114	8	43	4	2
в том числе по времени постройки дома:								
до 1957 г.	140	53	-	62	-	21	4	-
1957 - 1970 гг.	196	96	40	38	-	22	-	-
1971 - 1995 гг.	903	174	707	14	8	-	-	-
1996 - 2002 гг.	64	44	20	-	-	-	-	-
после 2002 г.	44	23	21	-	-	-	-	-
не указавшие время постройки дома	2	-	-	-	-	-	-	2
<i>Пролетарский район</i>								
Все проживающие в индивидуальных (одноквартирных) домах, отдельных и коммунальных квартирах	92933	18338	71546	253	150	56	250	2340
в том числе по времени постройки дома:								
до 1957 г.	284	159	2	115	-	8	-	-
1957 - 1970 гг.	13964	4508	9386	68	-	-	-	2
1971 - 1995 гг.	68411	10756	57196	28	150	28	246	7
1996 - 2002 гг.	3094	1565	1489	24	-	12	4	-
после 2002 г.	4842	1348	3471	18	-	5	-	-
не указавшие время постройки дома	2338	2	2	-	-	3	-	2331
Проживающие в индивидуальных (одноквартирных) домах частного жилищного фонда	704	359	80	221	-	33	9	2
в том числе по времени постройки дома:								
до 1957 г.	120	14	-	98	-	8	-	-
1957 - 1970 гг.	97	35	9	53	-	-	-	-
1971 - 1995 гг.	125	57	30	28	-	5	5	-
1996 - 2002 гг.	256	190	26	24	-	12	4	-
после 2002 г.	99	61	15	18	-	5	-	-
не указавшие время постройки дома	7	2	-	-	-	3	-	2

	Численность членов домохозяйств, человек	Проживающие в жилых помещениях с материалом наружных стен дома						Не указавшие материал наружных стен, человек
		кирпич, камень	панель, блок	дерево	монолит	другой смешан- ный материал	иное	
Проживающие в отдельных квартирах	88901	16955	69680	23	140	23	234	1846
в том числе по времени постройки дома:								
до 1957 г.	124	106	2	16	-	-	-	-
1957 - 1970 гг.	13245	4006	9230	7	-	-	-	2
1971 - 1995 гг.	66296	10298	55594	-	140	23	234	7
1996 - 2002 гг.	2787	1345	1442	-	-	-	-	-
после 2002 г.	4610	1200	3410	-	-	-	-	-
не указавшие время постройки дома	1839	-	2	-	-	-	-	1837
Проживающие в коммунальных квартирах	1804	795	501	6	10	-	-	492
в том числе по времени постройки дома:								
до 1957 г.	31	30	-	1	-	-	-	-
1957 - 1970 гг.	491	416	70	5	-	-	-	-
1971 - 1995 гг.	725	306	409	-	10	-	-	-
1996 - 2002 гг.	7	-	7	-	-	-	-	-
после 2002 г.	58	43	15	-	-	-	-	-
не указавшие время постройки дома	492	-	-	-	-	-	-	492
Не указавшие тип жилого помещения	1524	229	1285	3	-	-	7	-
в том числе по времени постройки дома:								
до 1957 г.	9	9	-	-	-	-	-	-
1957 - 1970 гг.	131	51	77	3	-	-	-	-
1971 - 1995 гг.	1265	95	1163	-	-	-	7	-
1996 - 2002 гг.	44	30	14	-	-	-	-	-
после 2002 г.	75	44	31	-	-	-	-	-
не указавшие время постройки дома	-	-	-	-	-	-	-	-

**30. Обеспеченность различными видами благоустройства
жилого помещения населения частных домохозяйств, проживающих
в индивидуальных домах, отдельных и коммунальных квартирах**

**30.1 Обеспеченность различными видами благоустройства жилого помещения
населения частных домохозяйств городского округа Саранск, проживающих
в индивидуальных домах, отдельных и коммунальных квартирах**

	Домохозяйства, проживающие в индивидуальных домах и квартирах	в том числе проживают:			Не указав- шие тип жилого помещения
		в индиви- дуальных домах	в отдель- ных квар- тирах	в комму- нальных квартирах	
<i>Домохозяйства, проживающие</i>					
<i>в жилых помещениях, оборудованных:</i>					
<i>электричеством</i>	120804	8209	105702	4820	2073
<i>электроплитой напольной</i>	3763	106	2947	603	107
<i>газом:</i>					
<i>сетевым</i>	107298	8044	93713	3677	1864
<i>баллонным (сжиженным)</i>	186	58	127	-	1
<i>отоплением:</i>					
<i>центральным</i>	106664	121	100121	4637	1785
<i>от индивидуальных установок,</i>					
<i>котлов</i>	13691	7918	5352	152	269
<i>печным</i>	688	168	489	13	18
<i>водоснабжением:</i>					
<i>водопроводом из коммунальной</i>					
<i>системы</i>	113171	3073	103459	4717	1922
<i>водопроводом из</i>					
<i>индивидуальной системы</i>	2781	1759	909	51	62
<i>водопроводом вне жилища,</i>					
<i>колонкой</i>	1595	627	883	46	39
<i>колодцем, скважиной или дру-</i>					
<i>гим источником водоснабжения</i>	3706	2755	879	6	66
<i>горячим водоснабжением:</i>					
<i>центральным</i>	89219	38	84201	3423	1557
<i>от индивидуальных</i>					
<i>водонагревателей</i>	19593	2892	15915	491	295
<i>горячее водоснабжение</i>					
<i>отсутствует</i>	11013	5213	4751	834	215
<i>водоотведением (канализацией):</i>					
<i>через коммунальную</i>					
<i>канализационную систему</i>	108726	655	101553	4689	1829
<i>через индивидуальную</i>					
<i>канализационную систему</i>					
<i>(включая септик)</i>	1930	1195	682	21	32
<i>через систему труб в</i>					
<i>выгребные ямы и т.п.</i>	4961	3001	1814	36	110
<i>система канализации</i>					
<i>отсутствует</i>	5700	3360	2150	73	117
<i>туалетом:</i>					
<i>туалетом (со смывом) в жилище</i>	109944	2457	101076	4570	1841
<i>туалетом другого типа в</i>					
<i>жилище (включая биотуалет)</i>	273	71	194	1	7
<i>туалетом вне жилища</i>	9935	5642	3906	176	211
<i>ванной и (или) душем:</i>					
<i>ванной и (или)душем в жилище</i>	108120	1496	100823	3969	1832

Продолжение таблицы 30.1

	Домохозяйства, проживающие в индивидуальных домах и квартирах	в том числе проживают:			Не указавшие тип жилого помещения
		в индивидуальных домах	в отдельных квартирах	в коммунальных квартирах	
ванной и (или)душем вне жилища	178	48	53	76	1
баней, сауной	4850	3437	1285	54	74
ванна, душ, баня, сауна отсутствуют	6603	2356	3465	627	155
<i>удалением бытовых отходов:</i>					
мусоропроводом	35148	3	34151	282	712
мусоросборниками вне дома	76460	5708	65293	4268	1191
сбор мусора спецмашиной	6890	2223	4384	153	130
выброс мусора в ямы, на кучи и т.п.	411	234	164	7	6
<i>кухней:</i>					
кухней или кухонным углом в доме	119954	8182	105159	4559	2054
кухней или кухонным углом в отдельном строении	132	8	90	29	5
<i>телекоммуникациями:</i>					
стационарной телефонной связью	87403	4758	80374	1494	777
телевизионной антенной	108969	7302	96418	4177	1072
проводным радио (радиоточкой)	17833	151	17399	149	134
доступом в сеть Интернет (включая мобильный)	46536	2120	42604	1381	431
Число частных домохозяйств, не указавших виды благоустройства	2525	21	1945	556	3
Домохозяйства, проживающие в жилых помещениях, оборудованных всеми базовыми видами благоустройства	88922	760	83563	3091	1508

30.2 Обеспеченность различными видами благоустройства жилого помещения населения частных домохозяйств города Саранск и внутригородских районов, проживающих в индивидуальных домах, отдельных и коммунальных квартирах

	Домохозяйства, проживающие в индивидуальных домах и квартирах	в том числе проживают:			Не указавшие тип жилого помещения
		в индивидуальных домах	в отдельных квартирах	в коммунальных квартирах	
<i>Город Саранск</i>					
Домохозяйства, проживающие в жилых помещениях, оборудованных:					
<i>электричеством</i>	111189	4412	100134	4681	1962
электроплитой напольной	3618	97	2832	601	88
<i>газом:</i>					
сетевым	98024	4323	88393	3548	1760
баллонным (сжиженным)	131	20	110	-	1
<i>отоплением:</i>					
центральным	101967	98	95623	4513	1733
от индивидуальных установок, котлов	8904	4221	4336	137	210
печным	599	91	477	13	18
<i>водоснабжением:</i>					
водопроводом из коммунальной системы	107863	2772	98639	4590	1862

	Домохозяйства, проживающие в индивидуальных домах и квартирах	в том числе проживают:			Не указав- шие тип жилого помещения
		в индиви- дуальных домах	в отдель- ных квар- тирах	в комму- нальных квартирах	
водопроводом из индивидуальной системы	1311	536	681	48	46
водопроводом вне жилища, колонкой	1534	590	869	39	36
колодцем, скважиной или другим источником водоснабжения	975	521	416	4	34
<i>горячим водоснабжением:</i>					
центральным	87311	34	82362	3373	1542
от индивидуальных водонагревателей	15835	1946	13225	414	250
горячее водоснабжение отсутствует	7226	2403	3835	824	164
<i>водоотведением (канализацией):</i>					
через коммунальную канализационную систему	103818	594	96881	4566	1777
через индивидуальную канализационную систему (включая септик)	1125	560	526	19	20
через систему труб в выгребные ямы и т.п.	3555	1881	1546	32	96
система канализации отсутствует	3247	1379	1721	63	84
<i>туалетом:</i>					
туалетом (со смывом) в жилище	104269	1667	96379	4445	1778
туалетом другого типа в жилище (включая биотуалет)	218	36	175	1	6
туалетом вне жилища	6170	2691	3153	162	164
<i>ванной и (или) душем:</i>					
ванной и (или) душем в жилище	102870	1097	96159	3843	1771
ванной и (или) душем вне жилища	152	32	43	76	1
баней, сауной	2164	1280	785	49	50
ванна, душ, баня, сауна отсутствуют	5424	1471	3200	619	134
<i>удалением бытовых отходов:</i>					
мусоропроводом	34853	2	33857	282	712
мусоросборниками вне дома	69344	3179	60900	4166	1099
сбор мусора спецмашиной	4938	1091	3617	116	114
выброс мусора в ямы, на кучи и т.п.	278	121	146	7	4
<i>кухней:</i>					
кухней или кухонным углом в доме	110495	4400	99700	4449	1946
кухней или кухонным углом в отдельном строении	130	7	90	28	5
<i>телекоммуникациями:</i>					
стационарной телефонной связью	81598	2909	76531	1449	709
телевизионной антенной	100002	3806	91169	4053	974
проводным радио (радиоточкой)	17287	85	16929	140	133
доступом в сеть Интернет (включая мобильный)	44124	1457	40899	1361	407
Число частных домохозяйств, не указавших виды благоустройства	2379	19	1808	549	3

	Домохозяйства, проживающие в индивидуальных домах и квартирах	в том числе проживают:			Не указавшие тип жилого помещения
		в индивидуальных домах	в отдельных квартирах	в коммунальных квартирах	
Домохозяйства, проживающие в жилых помещениях, оборудованных всеми базовыми видами благоустройства					
	84688	516	79722	2996	1454
<i>в том числе по внутригородским районам:</i>					
<i>Ленинский район</i>					
Домохозяйства, проживающие в жилых помещениях, оборудованных:					
<i>электричеством</i>	40112	1381	36893	1165	673
электроплитой напольной	716	4	644	42	26
<i>газом:</i>					
сетевым	36094	1343	33073	1083	595
баллонным (сжиженным)	72	12	59	-	1
<i>отоплением:</i>					
центральным	35507	44	33820	1079	564
от индивидуальных установок, котлов	4120	1296	2656	62	106
печным	482	40	417	13	12
<i>водоснабжением:</i>					
водопроводом из коммунальной системы	38517	830	35934	1131	622
водопроводом из индивидуальной системы	646	197	410	12	27
водопроводом вне жилища, колонкой	877	223	608	22	24
колодцем, скважиной или другим источником водоснабжения	363	132	217	-	14
<i>горячим водоснабжением:</i>					
центральным	24106	13	22952	747	394
от индивидуальных водонагревателей	12272	618	11268	191	195
горячее водоснабжение отсутствует	3458	735	2417	218	88
<i>водоотведением (канализацией):</i>					
через коммунальную канализационную систему	36846	282	34887	1099	578
через индивидуальную канализационную систему (включая септик)	388	137	237	6	8
через систему труб в выгребные ямы и т.п.	1648	592	973	25	58
система канализации отсутствует	1529	370	1081	35	43
<i>туалетом:</i>					
туалетом (со смывом) в жилище	36890	532	34673	1097	588
туалетом другого типа в жилище (включая биотуалет)	144	26	113	-	5
туалетом вне жилища	2918	806	1961	65	86
<i>ванной и (или) душем:</i>					
ванной и (или) душем в жилище	36433	431	34514	916	572
ванной и (или) душем вне жилища	81	20	17	43	1
баней, сауной	601	226	348	8	19

	Домохозяйства, проживающие в индивидуальных домах и квартирах	в том числе проживают:			Не указавшие тип жилого помещения
		в индивидуальных домах	в отдельных квартирах	в коммунальных квартирах	
ванна, душ, баня, сауна отсутствуют	2966	593	2098	194	81
<i>удалением бытовых отходов:</i>					
мусоропроводом	4079	-	3967	18	94
мусоросборниками вне дома	31984	649	29775	1063	497
сбор мусора спецмашиной	3424	661	2615	60	88
выброс мусора в ямы, на кучи и т.п.	192	64	123	2	3
<i>кухней:</i>					
кухней или кухонным углом в доме	39914	1376	36811	1059	668
кухней или кухонным углом в отдельном строении	59	4	33	21	1
<i>телекоммуникациями:</i>					
стационарной телефонной связью	30538	888	28987	421	242
телевизионной антенной	37065	1291	34185	1252	337
проводным радио (радиоточкой)	7325	31	7179	69	46
доступом в сеть Интернет (включая мобильный)	15505	473	14499	386	147
Число частных домохозяйств, не указавших виды благоустройства	488	5	286	197	-
Домохозяйства, проживающие в жилых помещениях, оборудованных всеми базовыми видами благоустройства	28714	147	27384	756	427
<i>Октябрьский район</i>					
Домохозяйства, проживающие в жилых помещениях, оборудованных:					
<i>электричеством</i>	36633	2793	30307	2908	625
электроплитой напольной	1386	32	795	534	25
<i>газом:</i>					
сетевым	32102	2752	26888	1906	556
баллонным (сжиженным)	27	8	19	-	-
<i>отоплением:</i>					
центральным	31991	31	28603	2836	521
от индивидуальных установок, котлов	4521	2706	1653	67	95
печным	115	49	60	-	6
<i>водоснабжением:</i>					
водопроводом из коммунальной системы	34738	1743	29569	2853	573
водопроводом из индивидуальной системы	597	307	236	35	19
водопроводом вне жилища, колонкой	654	365	260	17	12
колодцем, скважиной или другим источником водоснабжения	596	378	197	2	19
<i>горячим водоснабжением:</i>					
центральным	29279	8	26745	2031	495
от индивидуальных водонагревателей	3305	1131	1906	219	49
горячее водоснабжение отсутствует	3716	1636	1406	601	73
<i>водоотведением (канализацией):</i>					
через коммунальную канализационную систему	32502	232	28867	2867	536

	Домохозяйства, проживающие в индивидуальных домах и квартирах	в том числе проживают:			Не указавшие тип жилого помещения
		в индивидуальных домах	в отдельных квартирах	в коммунальных квартирах	
через индивидуальную канализационную систему (включая септик)	679	401	254	12	12
через систему труб в выгребные ямы и т.п.	1757	1155	565	3	34
система канализации отсутствует	1702	1001	636	25	40
<i>туалетом:</i>					
туалетом (со смывом) в жилище	33278	975	29015	2746	542
туалетом другого типа в жилище (включая биотуалет)	23	10	11	1	1
туалетом вне жилища	3157	1802	1185	93	77
<i>ванной и (или) душем:</i>					
ванной и (или)душем в жилище	32049	549	28642	2324	534
ванной и (или)душем вне жилища	69	12	24	33	-
баней, сауной	1530	1025	436	38	31
ванна, душ, баня, сауна отсутствуют	2413	838	1099	424	52
<i>удалением бытовых отходов:</i>					
мусоропроводом	16788	1	16284	189	314
мусоросборниками вне дома	17912	2394	12678	2579	261
сбор мусора спецмашиной	1034	329	628	51	26
выброс мусора в ямы, на кучи и т.п.	81	52	23	5	1
<i>кухней:</i>					
кухней или кухонным углом в доме	36205	2782	30027	2783	613
кухней или кухонным углом в отдельном строении	65	3	51	7	4
<i>телекоммуникациями:</i>					
стационарной телефонной связью	26932	1829	24134	781	188
телевизионной антенной	33410	2302	28703	2144	261
проводным радио (радиоточкой)	4846	50	4733	37	26
доступом в сеть Интернет (включая мобильный)	14350	877	12559	817	97
Число частных домохозяйств, не указавших виды благоустройства	854	12	746	93	3
Домохозяйства, проживающие в жилых помещениях, оборудованных всеми базовыми видами благоустройства	26860	349	24382	1694	435
<i>Пролетарский район</i>					
Домохозяйства, проживающие в жилых помещениях, оборудованных:					
<i>электричеством</i>	34444	238	32934	608	664
электроплитой напольной	1516	61	1393	25	37
<i>газом:</i>					
сетевым	29828	228	28432	559	609
баллонным (сжиженным)	32	-	32	-	-
<i>отоплением:</i>					
центральным	34469	23	33200	598	648
от индивидуальных установок, котлов	263	219	27	8	9
печным	2	2	-	-	-
<i>водоснабжением:</i>					
водопроводом из коммунальной системы	34608	199	33136	606	667

Продолжение таблицы 30.2

	Домохозяйства, проживающие в индивидуальных домах и квартирах	в том числе проживают:			Не указавшие тип жилого помещения
		в индивидуальных домах	в отдельных квартирах	в коммунальных квартирах	
водопроводом из индивидуальной системы	68	32	35	1	-
водопроводом вне жилища, колонкой	3	2	1	-	-
колодцем, скважиной или другим источником водоснабжения	16	11	2	2	1
<i>горячим водоснабжением:</i>					
центральным	33926	13	32665	595	653
от индивидуальных водонагревателей	258	197	51	4	6
горячее водоснабжение отсутствует	52	32	12	5	3
<i>водоотведением (канализацией):</i>					
через коммунальную канализационную систему	34470	80	33127	600	663
через индивидуальную канализационную систему (включая септик)	58	22	35	1	-
через систему труб в выгребные ямы и т.п.	150	134	8	4	4
система канализации отсутствует	16	8	4	3	1
<i>туалетом:</i>					
туалетом (со смывом) в жилище	34101	160	32691	602	648
туалетом другого типа в жилище (включая биотуалет)	51	-	51	-	-
туалетом вне жилища	95	83	7	4	1
<i>ванной и (или) душем:</i>					
ванной и (или)душем в жилище	34388	117	33003	603	665
ванной и (или)душем вне жилища	2	-	2	-	-
баней, сауной	33	29	1	3	-
ванна, душ, баня, сауна отсутствуют	45	40	3	1	1
<i>удалением бытовых отходов:</i>					
мусоропроводом	13986	1	13606	75	304
мусоросборниками вне дома	19448	136	18447	524	341
сбор мусора спецмашиной	480	101	374	5	-
выброс мусора в ямы, на кучи и т.п.	5	5	-	-	-
<i>кухней:</i>					
кухней или кухонным углом в доме	34376	242	32862	607	665
кухней или кухонным углом в отдельном строении	6	-	6	-	-
<i>телекоммуникациями:</i>					
стационарной телефонной связью	24128	192	23410	247	279
телевизионной антенной	29527	213	28281	657	376
проводным радио (радиоточкой)	5116	4	5017	34	61
доступом в сеть Интернет (включая мобильный)	14269	107	13841	158	163
Число частных домохозяйств, не указавших виды благоустройства	1037	2	776	259	-
Домохозяйства, проживающие в жилых помещениях, оборудованных всеми базовыми видами благоустройства	29114	20	27956	546	592

Методологические пояснения

Всероссийская перепись населения 2010 года была подготовлена с учетом отечественного и зарубежного опыта, широкого научного обсуждения, рекомендаций ООН и других международных организаций. В методологию переписи по сравнению с прошлыми переписями населения внесен ряд новых положений, которые отражены в пояснениях к издаваемым томам с итогами переписи.

Метод переписи. При Всероссийской переписи населения 2010 года, как и в предыдущих переписях, был использован метод опроса населения и заполнения переписных листов (вопросников) специально обученными переписчиками. Переписчики в период переписи обходили все помещения своего счетного участка, где проживало или могло жить население (включая учреждения, предприятия и организации). Вопросы задавались населению в той формулировке, которая дана в переписных листах. Запись сведений в переписные вопросники производилась со слов опрашиваемых без предъявления каких-либо документов, подтверждающих правильность ответов. Сбор сведений осуществлялся также на стационарных участках и, в исключительных случаях, с использованием телефонной связи.

После проведения переписи населения в соответствии с Федеральным законом «О Всероссийской переписи населения» по лицам, отказавшимся участвовать в переписи и лицам, которых переписчики не застали дома за весь период проведения переписи, сведения были получены из административных источников. В переписных листах по этим лицам только был отмечен пол и записана дата рождения.

Время и территория переписи. Всероссийская перепись населения была проведена с 14 по 25 октября 2010 года по состоянию на 0 часов 14 октября 2010 года. В каждый из двенадцати дней переписи (единых для всей страны, кроме отдаленных и труднодоступных территорий) переписчики вели опрос населения относительно момента счета населения – 0 часов 14 октября 2010 года. Необходимость установки такого момента связана с непрерывным изменением населения (рождения, смерти, переезды людей из одного места жительства в другое).

Разработка итогов Всероссийской переписи населения 2010 года по Республике Мордовия произведена по административно-территориальному устройству и муниципальным образованиям республики по состоянию на 14 октября 2010 года.

Перепись проводилась по месту постоянного (обычного) жительства населения, которым является населенный пункт, дом, квартира, где опрашиваемый проживает постоянно. Это место могло совпадать или не совпадать с адресом, по которому человек зарегистрирован (прописан). Единицей места проживания считалось жилое помещение. В каждом жилом помещении переписывались все постоянно (обычно) проживавшие в нем, включая и тех, кто на момент переписи временно отсутствовал.

Программа Всероссийской переписи населения 2010 года (перечень вопросов переписных листов для сбора сведений о населении) содержала вопросы для постоянного населения, а также сокращенный перечень вопросов для лиц, временно находившихся на территории республики.

Постоянному населению задавались вопросы в отношении состава домохозяйств, демографической и национальной характеристик, гражданства, состояния в браке, образования, владения языками, источников средств к существованию, наличия работы на предшествующей переписи неделе, статуса занятого населения, поиска работы для лиц, не имевших работы, миграции и рождаемости (форма Л), а также жилищных условий (форма П).

Лица, временно находившиеся на территории Российской Федерации на дату переписи, но постоянно проживавшие за рубежом, были переписаны по краткой программе (форма В).

Итоги переписи. Данные переписи населения 2010 года, полученные на основе автоматизированной обработки заполненных переписных листов, публикуются по постоянному населению Российской Федерации, находившемуся на территории страны (далее – постоянное население).

Городское и сельское население. В настоящем сборнике приводятся данные о распределении населения на городское и сельское по месту его постоянного жительства в городских и сельских населенных пунктах. В Республике Мордовия городскими населенными пунктами считаются населенные пункты, утвержденные законодательными актами в качестве городов и поселков городского типа. Все остальные населенные пункты являются сельскими.

Возраст. Данные о возрасте получены на основе ответов на вопрос 3 переписных листов формы Л о дате рождения. На основании даты рождения автоматически рассчитано полное число исполнившихся лет. Приведенная в итогах переписи по возрастному составу численность лиц по группировке «возраст не указан» означает, что эти респонденты не ответили на вопрос о дате их рождения. Предусмотренное в вопросе 3 формы Л поле для записи числа исполнившихся лет заполнялось переписчиком на основе указанной респондентом даты рождения и было предназначено для логической проверки ответов на вопросы переписного листа, имеющие возрастные ограничения.

Наряду с возрастной структурой населения, представленной по пятилетним возрастным группам, приводятся также данные по отдельным укрупненным возрастным группам, используемым в различных расчетах при анализе информации и разработке социально-экономических программ. Такими группами являются: население моложе трудоспособного возраста, к которому относятся дети и подростки до 16 лет; население трудоспособного возраста – мужчины 16-59 лет, женщины 16-54 лет; население старше трудоспособного возраста – мужчины 60 лет и более, женщины 55 лет и более. Представлены также возрастные группы детей 0-6 лет, 0-13 лет, 7-14 лет, детей и подростков 0-17 лет, молодежи в возрасте 16-29 лет.

Средний возраст. Средний возраст вычисляется как средняя арифметическая из значений возрастов всех людей в данном населении.

Расчет среднего возраста произведен на основе распределения численности населения по однолетним возрастным интервалам.

Состояние в браке. Данные о состоянии в браке получены на основании ответов на вопрос 5 переписных листов формы Л, который задавался всем лицам в возрасте 16 лет и более. В случаях, когда опрашиваемый моложе 16 лет действительно состоял в браке, в вопросе 5 проставлялся соответствующий ответ. Население по состоянию в браке классифицировалось как: состоящие в браке (зарегистрированном или незарегистрированном, то есть фактическом); никогда не состоявшие в браке (ни в зарегистрированном, ни в незарегистрированном); вдовы; разведенные официально (лица, которые ранее состояли в зарегистрированном браке, а на дату переписи не состоят в браке и развод оформлен органами ЗАГС); разошедшиеся (лица, которые раньше состояли в незарегистрированном браке, а на дату переписи разошлись, а также, те, кто состоял в зарегистрированном браке, разошелся, но развод не оформлен органами ЗАГС).

Образование. Данные об образовании получены на основе ответов на вопрос 8.1 переписного листа формы Л, который задавался всем лицам в возрасте 10 лет и более.

Распределение населения по уровням образования установлено федеральными законами Российской Федерации «Об образовании» от 13 января 1996 года № 12-ФЗ и «О высшем и послевузовском профессиональном образовании» от 22 августа 1996 года № 125-ФЗ. При переписи учитывался высший из достигнутых опрашиваемым уровень образования и, в зависимости от ответа, отмечалось:

послевузовское профессиональное – окончившим аспирантуру, докторантуру, ординатуру и адъюнктуру (независимо от защиты диссертации);

высшее профессиональное – окончившим высшее учебное заведение: институт, академию, университет и т.п. по ступеням:

бакалавр – обучавшимся в высшем учебном заведении не менее 4-х лет и получившим аттестацию по квалификации «бакалавр»;

специалист – получившим аттестацию по квалификации «специалист», а так же окончившим ВУЗ до 1995 года (включая выпускников вузов СССР);

магистр – обучавшимся в высшем учебном заведении не менее 6-ти лет и аттестованным по квалификации «магистр»;

неполное высшее профессиональное – завершившим обучение по основной образовательной программе высшего профессионального образования в объеме не менее 2 лет срока обучения и получившим диплом о неполном высшем образовании, а также тем, кто учился и закончил обучение по основной образовательной программе высшего профессионального образования в объеме не менее половины срока обучения;

среднее профессиональное – окончившим образовательное учреждение среднего профессионального образования – техникум, училище (например, медицинское, педагогическое), колледж, техникум-предприятие и т.п.;

начальное профессиональное – окончившим учреждение начального профессионального образования (профессиональное или профессионально-техническое училище, профессиональный лицей, школу фабрично-заводского обучения и т.п.) на базе основного или среднего (полного) общего образования;

среднее (полное) общее – окончившим среднее общеобразовательное учреждение – школу, лицей и т.п. и получившим аттестат о среднем (полном) общем образовании;

основное общее – окончившим 9 классов общеобразовательного учреждения, неполную среднюю школу, а также учащимся 10-11 (12) классов среднего общеобразовательного учреждения;

начальное общее – окончившим начальную общеобразовательную школу, а также учащимся 4–9 классов общеобразовательного учреждения.

Лицам, не имевшим начального общего образования, задавался вопрос, умеют ли они читать и писать. При подведении итогов переписи не умевшие ни читать, ни писать относились к *неграмотным*.

Согласно Федеральному закону «Об образовании» основное общее образование является обязательным. Требование его обязательности сохраняется до достижения учащимся возраста 15 лет. В связи с этим в таблицах публикуется информация об уровне образования населения в возрасте 15 лет и более. В таблицах представлены данные о населении, имеющем *ученые степени кандидата наук и доктора наук*, полученные на основе ответов на вопрос 8.2 переписного листа формы Л.

Данные о распределении детей в возрасте 0–9 лет по *посещению дошкольных образовательных учреждений и обучению в общеобразовательных учреждениях* получены на основе ответов на вопросы 8.3 (для детей в возрасте 6–9 лет – об обучении в общеобразовательных учреждениях) и 8.4 (для детей в возрасте 0–9 лет – о посещении дошкольных образовательных учреждений) переписного листа формы Л.

Национальный состав. Данные о национальном составе населения получены на основе ответов на вопрос 7 переписного листа формы Л «Ваша национальная принадлежность (по самоопределению в соответствии со ст. 26 Конституции РФ)». Переписчик был обязан задавать вопрос строго в такой формулировке, в которой он записан в переписном листе, и записывать ответ строго со слов опрашиваемого. Национальную принадлежность детей до 14 лет, а также людей с умственными и/или физическими недостатками, называли родители, усыновители, опекуны, попечители или иные их законные представители). Если опрашиваемый отказывался называть свою национальную принадлежность, проставлялась метка «отказ от ответа» и в поле ответа записывалось слово «нет». Лицам, отсутствовавшим весь период переписи, которых переписчику так и не удалось опросить лично по вопросу, в поле ответа записывалось слово «нет».

Домохозяйство. При переписи населения 2010 года, как и при переписи 2002 года, опрос и учет населения проводился по домохозяйствам. Домохозяйство – это группа людей, проживающих в одном жилом помещении или его части, совместно обеспечивающих себя пищей и всем необходимым для жизни, то есть полностью или частично объединяющих свои средства. Эти люди могут быть связаны отношениями родства или отношениями, вытекающими из брака, или быть не родственниками, либо и теми и другими. Домохозяйство может

состоять из одного человека, живущего самостоятельно и обеспечивающего себя пищей и всем необходимым для жизни.

Частными домохозяйствами называются домохозяйства, проживающие постоянно в обычных жилых помещениях – квартирах, индивидуальных (одноквартирных) домах, комнатах в общежитиях, других жилых помещениях и помещениях приспособленных для жилья.

Коллективными домохозяйствами называются совместно проживающие группы людей, обычно объединенные общей целью, подчиненные общим правилам и совместно питающиеся. К коллективным домохозяйствам относятся лица, постоянно живущие в учреждениях социального и медицинского обслуживания, казармах, местах заключения, религиозных организациях. Обслуживающий персонал, проживавший на дату переписи в служебных помещениях или квартирах (комнатах) при учреждениях социального и медицинского обслуживания, где они работали, и не имевшие другого места постоянного жительства (например, врачи в больницах для хроников, воспитатели в детских домах), а также снимавшие жилые помещения у отдельных граждан считаются самостоятельными частными домохозяйствами. Люди без определенного места жительства, *бездомные*, учитывались как отдельные домохозяйства. Из состава частных домохозяйств при обработке материалов переписи населения выделены семейные ячейки.

Семейная ячейка – это супружеская пара с детьми, или супружеская пара без детей, или мать с детьми, или отец с детьми. Семейная ячейка может составлять самостоятельное домохозяйство или входить в состав домохозяйства, где имеются другие родственники или не родственники (например, бабушка, племянник, няня).

Источники средств к существованию. Данные об источниках средств к существованию получены на основе ответов населения на вопрос 10.1 переписного листа формы Л. Задавая вопрос переписчик давал опрашиваемым Карточку для респондента, на которой приведен перечень всех вариантов ответов на этот вопрос. Опрашиваемые выбирали и называли все имеющиеся у них источники средств к существованию, а переписчик проставлял в переписном листе соответствующие названным респондентом источники:

Трудовая деятельность, включая работу по совместительству – отмечалась тем, кто получал вознаграждение деньгами или натурой за свою трудовую деятельность, включая ведение фермерского хозяйства, а также занятым выращиванием сельскохозяйственной продукции, животных и птицы в основном на продажу, сезонным работникам и лицам, работавшим вахтовым методом.

Этот источник отмечался и в случае, если на момент счета населения работающий человек находился на больничном, в оплачиваемом отпуске (очередном, по беременности и родам, по уходу за больным и т.п.) или в неоплачиваемом отпуске по инициативе администрации предприятия (учреждения, организации) сроком не более 6 месяцев.

Личное подсобное хозяйство – отмечалось тем, кто был занят в своих подсобных хозяйствах (включая дачи, сады, огороды и т.п.) сельскохозяйственными работами и (или) выращиванием скота, рыболовством, охотой, сбором дикорастущих плодов и грибов, при условии, что производимая продукция идет в основном на потребление в своем хозяйстве.

Стипендия – отмечалась обучающимся, получавшим стипендию (включая стипендии, выплачиваемые обучающимся, направленным на обучение предприятием или организацией, службой занятости).

Пенсия (кроме пенсии по инвалидности) – отмечалась тем, кто получал пенсию по старости (по возрасту), социальную пенсию или пенсию по случаю потери кормильца, за выслугу лет.

Пенсия по инвалидности – отмечалась тем, кто получал пенсию по инвалидности.

Пособие (кроме пособия по безработице) – отмечалось тем, кому были назначены ежемесячные социальные пособия: на период отпуска по уходу за ребенком (до достижения им возраста 1,5 лет) отмечалось матерям, либо отцам, либо опекунам, фактически осуществляющим уход за ребенком;

б) компенсационные выплаты от предприятия матерям, работавшим на предприятии, в организации до рождения ребенка, выплачиваемые до достижения ребенком 3-летнего возраста;

в) пособия и выплаты опекуну (попечителю) на содержание детей, находящихся под опекой (попечительством);

г) ежемесячные пособия детям (этот подсказ отмечался ребенку), назначенные:

- каждому ребенку в возрасте от 0 лет до 16 лет, а также учащимся общеобразовательных учреждений до окончания их обучения, но не более чем до достижения ими 18 лет в семьях, имеющих размер среднедушевого дохода, дающий право на получение этого пособия в соответствии с законодательством субъектов Российской Федерации;

- детям военнослужащих, проходивших военную службу по призыву (пособие выплачивается со дня рождения ребенка, но не ранее дня начала родителем военной службы по призыву, до достижения ребенком возраста трех лет, но не позднее дня окончания родителем ребенка военной службы по призыву);

- детям погибших (умерших) родителей, пропавших без вести при исполнении обязанностей военной службы (служебных обязанностей) до достижения ребенком возраста 18 лет (обучающимся в образовательных учреждениях по очной форме – до конца обучения, но не более чем до достижения ими возраста 23 лет);

- детям в возрасте до 16 лет, родители которых уклонялись от уплаты алиментов;

д) ежемесячное пособие женам (мужьям) военнослужащих, проходивших военную службу по контракту, проживавших вместе с мужьями (женами) в местностях, где они не могут трудиться по специальности из-за отсутствия возможности трудоустройства;

е) компенсационные выплаты находившимся в академических отпусках по медицинским показаниям студентам образовательных учреждений высшего и среднего профессионального образования, а также аспирантам, обучающимся с отрывом от производства;

ж) субсидии на оплату жилого помещения и коммунальных услуг.

Пособие по безработице – отмечалось зарегистрированным в органах службы занятости населения в качестве безработных и получавшим пособие по безработице, а также материальную помощь за счет средств фонда занятости.

Другой вид государственного обеспечения – отмечался воспитанникам детских домов, учащимся школ-интернатов, лицам, проживавшим в домах-интернатах для престарелых и инвалидов, и т.п. лицам, находившимся на обеспечении государства.

Сбережения; дивиденды; проценты – отмечались тем, для кого источником средств к существованию являлись денежные накопления, созданные за счет неизрасходованной части ранее поступившего денежного дохода, наследство, а также тем, кто получал дивиденды и проценты по денежным вкладам и ценным бумагам.

Сдача внаем или в аренду имущества; доход от патентов, авторских прав – отмечались тем, кто получал доход в виде арендной платы за сданные в аренду земельные участки, от сдачи внаем квартиры, гаража, другого имущества (движимого и недвижимого), а также доход от патентов, авторских прав, авторский гонорар (вознаграждение, выплачиваемое автору или его наследникам за использование научных открытий, литературных произведений или произведений искусства).

Иждивение; помощь других лиц; алименты – отмечались живущим на средства родителей, родственников, детей или других лиц, а также тем, на кого выплачивались алименты.

Иной источник – отмечался тем, у кого источником средств к существованию являлось что-то иное, не перечисленное выше (например, попрошайничество).

Сведения об **экономической активности** населения получены на основе ответов на вопросы 11.1 «Имели ли Вы какую-либо работу, приносящую заработок или доход с 7 по 13 октября 2010 года?» и 11.5 «Искали ли Вы работу в течение последнего месяца?» переписных листов формы Л.

К экономически активному населению относились лица в возрасте 15-72 лет, которые за неделю до начала переписи (с 7 по 13 октября 2010 года) занимались экономической дея-

тельностью или искали работу и были готовы приступить к ней. Экономически активное население подразделяется на занятых в экономике и безработных.

К *занятым в экономике* относились лица, которые за неделю до начала переписи (с 7 по 13 октября 2010 года) выполняли независимо от сроков получения непосредственной оплаты или дохода за свою деятельность какую-либо работу (хотя бы один час в неделю), приносящую заработок или доход, вне зависимости от того, была ли это постоянная, временная, сезонная, случайная или другая работа (включая индивидуальную трудовую деятельность и оказание различных услуг частным лицам, оплачиваемую общественную работу, работу без оплаты на своем семейном предприятии, в крестьянском (фермерском) хозяйстве, различного рода подработки как периодического, так и разового характера).

Занятыми считались также лица, выполнявшие в домашнем хозяйстве работы по производству товаров или услуг, в том числе продукции сельского, лесного хозяйства, охоты, рыболовства и ее переработке, если производимая продукция предназначена для реализации на рынке.

Лица, владеющие собственным предприятием или собственным делом и работающие на нем, но на обследуемой неделе на работе отсутствовавшие по любой причине, считались занятыми, если в период их отсутствия предприятие (дело) продолжало функционировать.

Занятыми в экономике считались временно отсутствовавшие на работе из-за болезни или травмы, ухода за больными, ежегодного отпуска или неоплачиваемого отпуска по собственному желанию, выходных дней, отгулов, возмещения сверхурочных работ или работ в праздничные (выходные) дни, работы по специальному графику, нахождения в резерве, установленного законом отпуска по беременности, родам и уходу за ребенком, обучения и переподготовки вне своего рабочего места, учебного отпуска, отпуска без сохранения или с сохранением содержания по инициативе администрации. Студенты и пенсионеры, имевшие какую-либо работу в указанный период, также относились к числу занятых в экономике.

Не считались занятыми в экономике те, кто с 7 по 13 октября 2010 года только учился в образовательном учреждении профессионального образования дневной формы обучения; производил продукцию в личном подсобном хозяйстве для собственного потребления; оказывал услуги в собственном домашнем хозяйстве по уборке дома, приготовлению пищи и тому подобные услуги; оказывал услуги бесплатно для различных лиц или благотворительных организаций, родительских комитетов, комитетов ветеранов, больниц или домов престарелых и т.п.; владел акциями какого-либо предприятия или общества без непосредственного участия в экономической деятельности этой организации; занимался попрошайничеством (даже если оно приносило доход) или сбором бутылок и т.п.

К *безработным* относились лица, которые на обследуемой неделе не имели работы (доходного занятия) и при этом:

занимались поиском работы и были готовы приступить к работе в течение обследуемой недели. Поиском работы считается обращение в государственную или коммерческую службу занятости, использование или размещение объявления в печати, непосредственное обращение к администрации предприятия или работодателю, использование личных связей и т.п., организация собственного дела;

нашли работу и приступали к ней в течение 2 недель после обследуемой недели;

нашли работу и ожидали ответа от администрации или работодателя (при этом срок ожидания ответа не должен превышать один месяц).

Для лиц, организующих собственное дело, периодом поиска работы считалась деятельность до регистрации предприятия. Деятельность после регистрации предприятия считалась занятостью на собственном предприятии.

Учащиеся, студенты, пенсионеры учитывались в качестве безработных, если они на обследуемой неделе занимались поиском работы и были готовы приступить к ней.

Экономически неактивное население – лица в возрасте 15-72 лет, которые не являлись занятыми в экономике или безработными в течение обследуемой недели.

Данные о статусе занятого в экономике населения в возрасте 15-72 лет, получены на основе ответов на вопрос 11.2 «Кем Вы являлись на основной работе?» переписных листов формы Л.

К работающим по найму относились те, кто работал по письменному договору, контракту или устному соглашению, заключенному с администрацией предприятия (организации, учреждения) любой формы собственности или с частным нанимателем. В эту категорию включены также избранные, назначенные или утвержденные на должность управляющие, директора и другие лица, находившиеся на окладе руководителя; ученики, получавшие заработную плату; члены семьи, которые работали в семейном предприятии за оплату и пользовались теми же правами и оплачивались на той же основе, как и другие, выполнявшие тот же вид работы; служители религиозных культов.

К работающим не по найму относились те, кто работал на собственном предприятии или в организации, в собственном деле с привлечением или без привлечения наемных работников; являлся членом производственного кооператива (артели); работал без оплаты в крестьянском (фермерском) хозяйстве, производственном кооперативе, на частном предприятии (индивидуальном, семейном), принадлежавшем родственнику.

Из числа работавших не по найму *к работавшим с привлечением наемных работников* относились те, кто управлял своим собственным предприятием или занимался на самостоятельной основе профессиональной или коммерческой деятельностью и использовал одного или более наемных работников на постоянной основе. *К работавшим без привлечения наемных работников* относились те, кто занимался на самостоятельной основе профессиональной или коммерческой деятельностью и не нанимал работников.

К категории «*Иное*» отнесены те, кто являлся членом производственного кооператива (артели), то есть работал в собственном предприятии-кооперативе, производившем товары и услуги, где каждый член коллектива собственников имел равные с другими членами права при решении вопросов организации производства, сбыта и других сторон работы кооператива, инвестирования и распределения дохода между его членами; а также те, кто работал без оплаты в крестьянском (фермерском) хозяйстве, производственном кооперативе, на частном предприятии (индивидуальном, семейном), принадлежащем родственнику.

Данные о **продолжительности проживания населения частных домохозяйств в месте постоянного жительства**, получены на основе ответов на вопрос 12.1 «С какого года Вы непрерывно проживаете в этом населенном пункте?» переписных листов формы Л. Продолжительность непрерывного проживания учитывалась независимо от наличия регистрации (прописки) и ее характера (постоянная или временная). Непрерывность постоянного проживания не считалась нарушенной при всех выездах из данного населенного пункта, не связанных с переменой места постоянного жительства (поездки на отдых, к знакомым, родственникам и т.п.).

Непрерывность проживания считалась прерванной для тех лиц, которые родились и проживали в этом населенном пункте, но выезжали в другой населенный пункт, например, на учебу в институт (или работу) и проживали по месту обучения (работы), а также при переезде на постоянное место жительства из одного населенного пункта в другой.

Если опрашиваемый непрерывно проживал в месте постоянного жительства не с рождения, то в вопросе 12.1 также отмечался год, с которого опрашиваемый непрерывно проживал. Для переехавших с ноября 2009 по октябрь 2010 года задавался вопрос 12.2 «Где Вы проживали в октябре 2009 года?» переписных листов формы Л. При этом не учитывались административно-территориальные изменения, произошедшие после октября 2009 года.

Рождаемость. Данные о рождаемости получены на основе ответов женщин на вопрос 13 переписного листа формы Л, который задавался всем женщинам в возрасте 15 лет и более, проживавшим в частных домохозяйствах. Учитывалось общее число рожденных детей (не считая мертворожденных), независимо от того, были ли живы все дети на дату переписи или нет, входили ли они в состав домохозяйства родившей их женщины или проживали отдель-

но. Усыновленные и патронируемые дети, а также дети мужа от прежнего брака в число детей, рожденных женщиной, не включались.

Среднее число рожденных детей (на 1000 женщин) вычислено как отношение общего числа рожденных детей к численности женщин, указавших число рожденных детей, умноженное на 1000.

Жилищные условия населения. Данные о жилищных условиях населения получены на основе ответов на вопросы разделов I, II и III формы П. При заполнении раздела I у всех домохозяйств выяснялось в каком *типе жилища* они проживают и проставлялась соответствующая метка.

Индивидуальный (одноквартирный) дом частного жилищного фонда – отмечался для одноквартирных домов, находящихся в собственности граждан (частных собственников) вне зависимости от того, проживают в этих жилых помещениях их собственники или др. лица;

Индивидуальный (одноквартирный) дом государственного/муниципального жилищного фонда – отмечался для одноквартирных домов, находящихся в собственности Российской Федерации, субъектов Российской Федерации и в муниципальной собственности, а также относящихся к ведомственному фонду. Одноквартирным считается дом, состоящий из одного жилого помещения (квартиры).

Многokвартирный дом – отмечался, если дом имеет две и более квартиры (вне зависимости от формы собственности) с самостоятельными выходами в помещение общего пользования в доме или на земельный участок, прилегающий к дому.

Если в помещениях учреждений социального и медицинского назначения (в квартирах или комнатах) проживали частные домохозяйства обслуживающего персонала, то в таком жилище отмечался «*многokвартирный дом*» (например, в случае, если врач с домохозяйством проживает в квартире при больнице).

Общезитие – отмечалось для жилых помещений (специально построенных или переоборудованных домов или частей домов независимо от типа постройки дома: квартирного, коридорного, секционного, барачного), предназначенных для временного проживания граждан на период их работы, службы или обучения.

Гостиница – отмечалась для гостиниц и аналогичных средств размещения (меблированные комнаты, мотели, общежития для приезжих, пансионаты) – т.е. помещений, используемых организациями и индивидуальными предпринимателями для временного проживания туристов и командированных.

Другое жилище отмечалось, если помещение представляет собой вагончик, баржу и т.п. В этом случае в специально отведенном поле было необходимо записать, что это за жилище.

В настоящем сборнике представлено распределение частных домохозяйств по типам занимаемых жилых помещений, по числу занимаемых комнат и размеру домохозяйства. При подсчете *числа жилых комнат квартиры или одноквартирного дома* в их число не включались: кухни, холлы, коридоры, ванны и душевые комнаты, бассейны, сауны, кладовые и другие вспомогательные помещения. Совмещенная кухня-столовая считалась жилой комнатой.

В таблицах сборника дано распределение населения частных домохозяйств по типам жилых помещений в сочетании с периодом постройки и материалом наружных стен дома, приведены сведения об обеспеченности частных домохозяйств различными видами благоустройства. Кроме того, в таблицах имеется информация о домохозяйствах, проживающих в жилых помещениях, оборудованных всеми базовыми видами благоустройства, к которым относились: электричество; газ сетевой или сжиженный (баллоны); электроплита напольная, если отсутствует газ; отопление центральное, или от индивидуальных установок, или печное; водопровод из коммунальной или из индивидуальной системы; горячее водоснабжение центральное или от индивидуальных водонагревателей; водоотведение (канализация) через коммунальную или через индивидуальную канализационную систему; туалет (со смывом) в жилище или туалет другого типа в жилище; ванна и/или душ в жилище и/или баня, сауна; удаление бытовых отходов через мусоропровод или сбор мусора спецмашиной, или наличие мусоросборников вне дома; кухня или кухонный угол в доме или в отдельном строении.

ОБРАЗЦЫ ФОРМ ПЕРЕПИСНЫХ ЛИСТОВ



ВСЕРОССИЙСКАЯ
ПЕРЕПИСЬ НАСЕЛЕНИЯ

Образец
нанесения
метки:



Образец
исправления
метки:



Образцы
нанесения
цифр:

1 2 3 4 5 6 7 8 9 0

Образец
исправления
цифры:



Незначимые
нули не
записываются:

0 0 2



Л1

Утверждена
распоряжением Правительства
Российской Федерации
от 16 декабря 2009 г. №1990-р
Форма Л
Переписной
лист

А № п.п. домохозяйства в пределах помещения		Б № п.п. лица в пределах домохозяйства, на которое заполняется переписной лист		7 Ваша национальная принадлежность По самоопределению в соответствии со ст. 26 Конституции РФ _____ отказ от ответа <input type="checkbox"/>
1 Первому по порядку члену домохозяйства отметьте "записан первым" Остальным членам домохозяйства отметьте, кем он (она) приходится тому, кто записан первым				8 ОБРАЗОВАНИЕ И ОБУЧЕНИЕ Для лиц в возрасте 10 лет и более 8.1 Ваше образование Отметьте только один вариант, соответствующий наивысшему уровню полученного образования начальное общее (начальное) <input type="checkbox"/> высшее профессиональное (высшее): основное общее (неполное среднее) <input type="checkbox"/> <i>Окончившим вуз до 1995 года отмечать "специалист"</i> бакалавр <input type="checkbox"/> среднее (полное) общее <input type="checkbox"/> специалист <input type="checkbox"/> начальное профессиональное <input type="checkbox"/> магистр <input type="checkbox"/> среднее профессиональное (среднее специальное) <input type="checkbox"/> неполное высшее профессиональное (незаконченное высшее) <input type="checkbox"/> послевузовское профессиональное <input type="checkbox"/> не имею образования <input type="checkbox"/> → Умеете ли Вы читать и писать? да <input type="checkbox"/> нет <input type="checkbox"/>
записан первым <input type="checkbox"/> сестра, брат <input type="checkbox"/> внучка, внук <input type="checkbox"/> жена, муж <input type="checkbox"/> свекровь, свекор, теща, тесть <input type="checkbox"/> другая степень родства, свойства <input type="checkbox"/> дочь, сын <input type="checkbox"/> невестка (сноха), зять <input type="checkbox"/> мать, отец <input type="checkbox"/> бабушка, дедушка <input type="checkbox"/> не родственник <input type="checkbox"/> Запишите кто это _____ (например, опекаемый ребенок, наемный работник и т.д.) № матери (или отца) _____				
2 Ваш пол мужской <input type="checkbox"/> женский <input type="checkbox"/>				
3 Дата Вашего рождения Определить по таблице _____ число месяц год число исполнившихся лет				
4 Место Вашего рождения _____ Запишите наименование республики, края, области, авт. области, авт. округа, г. Москва, г. Санкт-Петербурга для России (в том числе РСФСР) или наименование иностранного государства, которое оно имело на момент рождения опрашиваемого (в том числе союзной республики бывшего СССР)				
Для лиц в возрасте 16 лет и более и состоящих в браке лиц до 16 лет 5 Ваше состояние в браке Отметьте подсказ, соответствующий состоянию в браке на 14 октября 2010 года состою в браке <input type="checkbox"/> → Зарегистрирован ли Ваш брак? да <input type="checkbox"/> нет <input type="checkbox"/> Если супруг(а) этого лица проживает с ней (ним) в одном домохозяйстве, то проставьте порядковый номер из зоны Б, под которым записан(а) супруг(а) опрашиваемого разведен(а) официально (развод зарегистрирован) <input type="checkbox"/> вдовец, вдова <input type="checkbox"/> разошелся(лась) <input type="checkbox"/> никогда не состоял(а) в браке <input type="checkbox"/> № супруга _____				
6 Ваше гражданство Российской Федерации <input type="checkbox"/> Для граждан иностранного государства и лиц с двойным гражданством запишите наименование государства _____ без гражданства <input type="checkbox"/>				
9 ВЛАДЕНИЕ ЯЗЫКАМИ 9.1 Владете ли Вы русским языком? да <input type="checkbox"/> нет <input type="checkbox"/> 9.2 Какими иными языками Вы владеете? _____ _____ _____ язык жестов <input type="checkbox"/>				
Для лиц с высшим и послевузовским профессиональным образованием 8.2 Имеете ли Вы ученую степень кандидата или доктора наук? кандидат наук <input type="checkbox"/> доктор наук <input type="checkbox"/> не имею <input type="checkbox"/> Для лиц в возрасте 6-50 лет 8.3 Учиться ли Вы в образовательном учреждении? да <input type="checkbox"/> нет <input type="checkbox"/> Для детей в возрасте до 10 лет, не посещающих школу 8.4 Посещает ли ребенок дошкольное учреждение? да <input type="checkbox"/> нет <input type="checkbox"/>				
9.3 Ваш родной язык _____				

Служебная зона

1 2 3 4 5 6 7
 8.1 8.2 8.3 8.4 9.1 9.2 9.3 А Б В

Конфиденциально (гарантируется получателем информации)

<p>10 ИСТОЧНИКИ СРЕДСТВ К СУЩЕСТВОВАНИЮ</p> <p>10.1 Укажите все имеющиеся у Вас источники средств к существованию Покажите опрашиваемому карточку Число ответов не ограничено</p> <p>1.....трудовая деятельность, включая работу по совместительству <input type="checkbox"/> 7.....пособие по безработице <input type="checkbox"/> 2.....личное подсобное хозяйство <input type="checkbox"/> 8.... другой вид государственного обеспечения <input type="checkbox"/> 3.....стипендия <input type="checkbox"/> 9..... сбережения; дивиденды; проценты <input type="checkbox"/> 4..... пенсия (кроме пенсии по инвалидности) <input type="checkbox"/> 10..... сдача внаем или в аренду имущества; доход от патентов, авторских прав <input type="checkbox"/> 5..... пенсия по инвалидности <input type="checkbox"/> 11..... иждивение; помощь других лиц; алименты <input type="checkbox"/> 6.....пособие (кроме пособия по безработице) <input type="checkbox"/> 12.....иной источник <input type="checkbox"/></p> <p style="text-align: right;">↓ Запишите какой</p> <div style="border: 1px solid black; height: 20px; width: 100%;"></div> <p>10.2 Если Вы имеете несколько источников, укажите, какой считаете для себя основным Запишите номер этого источника из вопроса 10.1</p> <div style="border: 1px solid black; width: 20px; height: 20px; margin-left: auto; margin-right: auto;"></div> <p><i>Вопросы 11.1 - 11.5 для лиц в возрасте 15-72 лет Для остальных - переход к вопросу 12.1</i></p> <p>11 ЗАНЯТОСТЬ И БЕЗРАБОТИЦА</p> <p>11.1 Имели ли Вы какую-либо работу, приносящую заработок или доход с 7 по 13 октября 2010 года? да <input type="checkbox"/> нет <input type="checkbox"/> → Переход к вопросу 11.5</p> <p><i>Вопросы 11.2 - 11.4 для лиц, имевших работу с 7 по 13 октября 2010 года (ответивших "да" на вопрос 11.1)</i></p> <p>11.2 Кем Вы являлись на основной работе?</p> <p>работающим по найму (по договору, контракту или устной договоренности) <input type="checkbox"/> работающим не по найму (на собственном предприятии или в организации, в собственном деле) <input type="checkbox"/></p> <p style="text-align: center;">↓</p> <p>с привлечением наемных работников <input type="checkbox"/> без привлечения наемных работников <input type="checkbox"/> иное <input type="checkbox"/></p> <p>11.3 Ваша работа находилась на территории того же населенного пункта, где Вы проживаете? да <input type="checkbox"/> нет <input type="checkbox"/> → На территории Вашего субъекта Российской Федерации? да <input type="checkbox"/> нет <input type="checkbox"/> → Укажите наименование субъекта Российской Федерации (республика, край, область, авт. область, авт. округ, г. Москва, г. Санкт-Петербург) или наименование иностранного государства, где Вы работали</p> <div style="border: 1px solid black; width: 100%; height: 20px; margin-top: 5px;"></div>	<p>11.4 Имели ли Вы в этот период вторую работу? да <input type="checkbox"/> нет <input type="checkbox"/></p> <p><i>Вопрос 11.5 для лиц, ответивших "нет" на вопрос 11.1</i></p> <p>11.5 Искали ли Вы работу в течение последнего месяца? да <input type="checkbox"/> нет <input type="checkbox"/> → Укажите одну главную причину:</p> <p style="text-align: center;">↓</p> <p>получил(а) работу и приступаю к ней в ближайшие 2 недели <input type="checkbox"/> нашел(ла) работу и ожидаю ответа <input type="checkbox"/> ожидаю начала сезона <input type="checkbox"/> занимаюсь ведением домашнего хозяйства <input type="checkbox"/> иная причина <input type="checkbox"/></p> <p>Если бы Вам предложили подходящую работу, то смогли бы Вы приступить к ней в ближайшие 2 недели? да <input type="checkbox"/> нет <input type="checkbox"/></p> <p style="text-align: right;">↓ Запишите какая</p> <div style="border: 1px solid black; width: 100%; height: 20px; margin-top: 5px;"></div> <p>12 МИГРАЦИЯ</p> <p>12.1 С какого года Вы непрерывно проживаете в этом населенном пункте? с рождения <input type="checkbox"/> → Для женщин - переход к вопросу 13 Для мужчин - конец опроса по форме Л</p> <p style="text-align: center;">↓</p> <p>год <input type="text"/> → Для переехавших с ноября 2009 по октябрь 2010 года, задайте вопрос 12.2</p> <p>12.2 Где Вы проживали в октябре 2009 года? Укажите наименование субъекта Российской Федерации или наименование иностранного государства</p> <div style="border: 1px solid black; width: 100%; height: 20px; margin-top: 5px;"></div> <p>В каком населенном пункте Вы проживали? городском <input type="checkbox"/> сельском <input type="checkbox"/></p> <p>13 Для женщин в возрасте 15 лет и более</p> <p>13.1 Сколько детей Вы родили? Записать общее число рожденных детей, не считая мертворожденных</p> <div style="border: 1px solid black; width: 20px; height: 20px; margin-left: auto; margin-right: auto;"></div> <p>13.2 Дата рождения первого ребенка</p> <p style="text-align: center;">↓</p> <p>месяц <input type="text"/> год <input type="text"/></p>
---	---

10.1 10.2 11.1 11.2 11.3 11.4
 11.5 12.1 12.2 13.1 13.2
 А Б В

Конфиденциально (гарантируется получателем информации)



ВСЕРОССИЙСКАЯ
ПЕРЕПИСЬ НАСЕЛЕНИЯ



№ переписного участка



№ инструкторского участка



№ счетного участка

П1



№ помещения в пределах
счетного участка



№ бланка

Утверждена
распоряжением Правительства
Российской Федерации
от 16 декабря 2009 г. №1990-р

Форма П
Переписной
лист

Несчитывание
зоны

Образец
нанесения
метки:

Образец
исправления
метки:

Образцы
написания
цифр:

1 2 3 4 5 6 7 8 9 0

Образец
исправления
цифры:

Незначащие
нули не
записываются:

2

Раздел I - заполняется на жилище

Для многоквартирных домов раздел I заполняется только в первом жилом помещении в доме (в каждом счетном участке)

1 Тип жилища Укажите один из вариантов ответа		индивидуальный (одноквартирный) дом: частный жилищного фонда <input type="checkbox"/> государственного/муниципального жилищного фонда <input type="checkbox"/> многоквартирный дом <input type="checkbox"/>			общежитие <input type="checkbox"/> гостиница <input type="checkbox"/> другое жилище (например, юрта, вагончик, бытовка, баржа и др.) <input type="checkbox"/> ↓ Укажите какое		Бездомный(ые) <input type="checkbox"/> ↓ Конец опроса по форме П
		<div style="border: 1px solid black; width: 100%; height: 20px;"></div>					
2 Время постройки дома При перестройках, надстройках, расширении дома годом ввода в эксплуатацию считается год первоначальной постройки Укажите один из вариантов ответа		ранее 1957 <input type="checkbox"/>	1957 - 1970 <input type="checkbox"/>	1971 - 1995 <input type="checkbox"/>	1996 - 2002 <input type="checkbox"/>	после 2002 <input type="checkbox"/>	
3 Материал наружных стен дома Укажите один из вариантов ответа		кирпич, камень <input type="checkbox"/>	панель, блок <input type="checkbox"/>	дерево <input type="checkbox"/>	монолит <input type="checkbox"/>	другой смешанный материал <input type="checkbox"/>	
		иное <input type="checkbox"/>	Запишите, из какого материала стены				
4 Виды благоустройства жилого помещения и санитарно-гигиенические условия проживания							
электричество <input type="checkbox"/>	водоснабжение: водопровод из коммунальной системы <input type="checkbox"/>	водоотведение (канализация): через коммунальную канализационную систему <input type="checkbox"/>	ванна и (или) душ: ванна и (или) душ в жилище <input type="checkbox"/>				
электроплита напольная <input type="checkbox"/>	водопровод из индивидуальной системы <input type="checkbox"/>	через индивидуальную канализационную систему (включая септик) <input type="checkbox"/>	ванна и (или) душ вне жилища <input type="checkbox"/>				
газ: сетевой <input type="checkbox"/>	водопровод вне жилища, колонка <input type="checkbox"/>	через систему труб в выгребные ямы и т.п. <input type="checkbox"/>	баня, сауна <input type="checkbox"/>				
сжиженный (баллоны) <input type="checkbox"/>	колодезь, скважина или другой источник водоснабжения <input type="checkbox"/>	система канализации отсутствует <input type="checkbox"/>	ванна, душ, баня, сауна отсутствуют <input type="checkbox"/>	кухня: кухня или кухонный угол в доме <input type="checkbox"/>			
отопление: центральное <input type="checkbox"/>	горячее водоснабжение: центральное <input type="checkbox"/>	туалет: туалет (со смывом) в жилище <input type="checkbox"/>	удаление бытовых отходов: мусоропровод <input type="checkbox"/>	кухня или кухонный угол в отдельном строении <input type="checkbox"/>			
от индивидуальных установок, котлов <input type="checkbox"/>	от индивидуальных водонагревателей <input type="checkbox"/>	туалет другого типа в жилище (включая биотуалет) <input type="checkbox"/>	мусоросборники вне дома <input type="checkbox"/>	кухня и кухонный угол отсутствуют <input type="checkbox"/>			
печное <input type="checkbox"/>	горячее водоснабжение отсутствует <input type="checkbox"/>	туалет вне жилища <input type="checkbox"/>	сбор мусора спецмашиной <input type="checkbox"/>				
		туалет отсутствует <input type="checkbox"/>	выброс мусора в ямы, на кучи и т.п. <input type="checkbox"/>				

Служебная зона

1 2 3 4

А Б В Г Д

Код учреждения

Конфиденциально (гарантируется получателем информации)

Образец нанесенная метки:

Образец исправления метки:



Образцы написания цифр:

1 2 3 4 5 6 7 8 9 0

Образец исправления цифры:

5



Незначимые нули не записываются:

2

Раздел II - заполняется на каждую квартиру или одноквартирный дом

Для индивидуальных (одноквартирных) домов в частном жилищном фонде вопрос 1 не заполняется

1 Тип жилого помещения	отдельная квартира <input type="checkbox"/> <i>Отмечается для дома или квартиры с одним лицевым счетом</i>	коммунальная квартира <input type="checkbox"/> <i>Отмечается для дома или квартиры с двумя и более лицевыми счетами</i>
2 Размер общей площади квартиры или одноквартирного дома (в целых кв.м)	В общую площадь жилого помещения не включается площадь: - общедомовых лестничных клеток, лифтовых холлов, тамбуров, коридоров (кроме внутриквартирных), вестибулей, сений; - занятая выступающими конструктивными элементами и отопительными печами; - веранд, балконов, лоджий, террас; - гаражей; - отдельно стоящих кухонь, бань, бассейнов, саун, сараев, беседок и др.	
3 Число жилых комнат квартиры или одноквартирного дома	В число жилых комнат не включаются: кухни, холлы, коридоры, ванные и душевые комнаты, бассейны, сауны, кладовые и другие вспомогательные помещения. Совмещенная кухня-столовая считается жилой комнатой.	
4 Наличие телекоммуникаций	стационарная телефонная связь <input type="checkbox"/>	телевизионная антенна <input type="checkbox"/>
Виды благоустройства жилого помещения проводное радио (радиоточка) <input type="checkbox"/>		

Раздел III - заполняется на каждое домохозяйство в квартире или одноквартирном доме

Если в помещении проживает одно домохозяйство - заполняется только одна строка таблицы, если два и более - заполняется по одной строке на каждое домохозяйство

1 № п.п. домохозяйства	2 Число лиц в домохозяйстве	3 Число занимаемых жилых комнат	4 Вид благоустройства жилого помещения Доступ в сеть Интернет (включая мобильный)	5 Несчитывание строки
1	2	3	4	5
<input type="text"/>	<input type="text"/>	<input type="text"/> часть <input type="checkbox"/> комнаты	<input type="checkbox"/>	<input type="checkbox"/>
<input type="text"/>	<input type="text"/>	<input type="text"/> часть <input type="checkbox"/> комнаты	<input type="checkbox"/>	<input type="checkbox"/>
<input type="text"/>	<input type="text"/>	<input type="text"/> часть <input type="checkbox"/> комнаты	<input type="checkbox"/>	<input type="checkbox"/>
<input type="text"/>	<input type="text"/>	<input type="text"/> часть <input type="checkbox"/> комнаты	<input type="checkbox"/>	<input type="checkbox"/>
<input type="text"/>	<input type="text"/>	<input type="text"/> часть <input type="checkbox"/> комнаты	<input type="checkbox"/>	<input type="checkbox"/>
<input type="text"/>	<input type="text"/>	<input type="text"/> часть <input type="checkbox"/> комнаты	<input type="checkbox"/>	<input type="checkbox"/>

Служебная зона 1 2 3 4

А Б В Г

Конфиденциально (гарантируется получателем информации)



ВСЕРОССИЙСКАЯ
ПЕРЕПИСЬ НАСЕЛЕНИЯ

Образец нанесенная метки:

Образец исправления метки:



Образцы написания цифр:

1 2 3 4 5 6 7 8 9 0

Образец исправления цифры:



Незначимые нули не записываются:

0 0 2

Утверждена распоряжением Правительства Российской Федерации от 16 декабря 2009 г. №1990-р

Форма В
Переписной лист

B1

№ переписного участка

№ инструкторского участка

№ счетного участка

№ бланка

№ п.п.				
1 Ваш пол	мужской <input type="checkbox"/> женский <input type="checkbox"/>	мужской <input type="checkbox"/> женский <input type="checkbox"/>	мужской <input type="checkbox"/> женский <input type="checkbox"/>	мужской <input type="checkbox"/> женский <input type="checkbox"/>
2 Год Вашего рождения				
3 Страна Вашего постоянного проживания				
4 Цель Вашего приезда в Россию	работа <input type="checkbox"/> учеба <input type="checkbox"/> служебная или деловая поездка <input type="checkbox"/> лечение <input type="checkbox"/> туризм, отдых <input type="checkbox"/> транзитная миграция <input type="checkbox"/> другая цель <input type="checkbox"/> ↓ запишите какая	работа <input type="checkbox"/> учеба <input type="checkbox"/> служебная или деловая поездка <input type="checkbox"/> лечение <input type="checkbox"/> туризм, отдых <input type="checkbox"/> транзитная миграция <input type="checkbox"/> другая цель <input type="checkbox"/> ↓ запишите какая	работа <input type="checkbox"/> учеба <input type="checkbox"/> служебная или деловая поездка <input type="checkbox"/> лечение <input type="checkbox"/> туризм, отдых <input type="checkbox"/> транзитная миграция <input type="checkbox"/> другая цель <input type="checkbox"/> ↓ запишите какая	работа <input type="checkbox"/> учеба <input type="checkbox"/> служебная или деловая поездка <input type="checkbox"/> лечение <input type="checkbox"/> туризм, отдых <input type="checkbox"/> транзитная миграция <input type="checkbox"/> другая цель <input type="checkbox"/> ↓ запишите какая
<i>Для приехавших с целью работы, учебы</i>				
5 Продолжительность Вашего проживания на территории России	месяцев	месяцев	месяцев	месяцев
6 Страна Вашего рождения				
7 Ваше гражданство	без гражданства <input type="checkbox"/>	без гражданства <input type="checkbox"/>	без гражданства <input type="checkbox"/>	без гражданства <input type="checkbox"/>

Служебная зона

Несчитывание зоны А Несчитывание зоны А Несчитывание зоны А Несчитывание зоны А

1 2 3 4 1 2 3 4 1 2 3 4 1 2 3 4

Конфиденциально (гарантируется получателем информации)

B2

Образец написания метки:

Образец исправления метки:

Образцы написания цифр:

1 2 3 4 5 6 7 8 9 0

Образец исправления цифры:

5

Незначимые нули не записываются:

2

№ п.п.	<input type="checkbox"/>	<input type="checkbox"/>	<input type="checkbox"/>	<input type="checkbox"/>
1 Ваш пол	мужской <input type="checkbox"/> женский <input type="checkbox"/>	мужской <input type="checkbox"/> женский <input type="checkbox"/>	мужской <input type="checkbox"/> женский <input type="checkbox"/>	мужской <input type="checkbox"/> женский <input type="checkbox"/>
2 Год Вашего рождения	<input type="checkbox"/> <input type="checkbox"/> <input type="checkbox"/> <input type="checkbox"/>	<input type="checkbox"/> <input type="checkbox"/> <input type="checkbox"/> <input type="checkbox"/>	<input type="checkbox"/> <input type="checkbox"/> <input type="checkbox"/> <input type="checkbox"/>	<input type="checkbox"/> <input type="checkbox"/> <input type="checkbox"/> <input type="checkbox"/>
3 Страна Вашего постоянного проживания	<input type="checkbox"/> <input type="checkbox"/> <input type="checkbox"/> <input type="checkbox"/>	<input type="checkbox"/> <input type="checkbox"/> <input type="checkbox"/> <input type="checkbox"/>	<input type="checkbox"/> <input type="checkbox"/> <input type="checkbox"/> <input type="checkbox"/>	<input type="checkbox"/> <input type="checkbox"/> <input type="checkbox"/> <input type="checkbox"/>
4 Цель Вашего приезда в Россию	работа <input type="checkbox"/> учеба <input type="checkbox"/> служебная или деловая поездка <input type="checkbox"/> лечение <input type="checkbox"/> туризм, отдых <input type="checkbox"/> транзитная миграция <input type="checkbox"/> другая цель <input type="checkbox"/> ↓ запишите какая <input type="checkbox"/>	работа <input type="checkbox"/> учеба <input type="checkbox"/> служебная или деловая поездка <input type="checkbox"/> лечение <input type="checkbox"/> туризм, отдых <input type="checkbox"/> транзитная миграция <input type="checkbox"/> другая цель <input type="checkbox"/> ↓ запишите какая <input type="checkbox"/>	работа <input type="checkbox"/> учеба <input type="checkbox"/> служебная или деловая поездка <input type="checkbox"/> лечение <input type="checkbox"/> туризм, отдых <input type="checkbox"/> транзитная миграция <input type="checkbox"/> другая цель <input type="checkbox"/> ↓ запишите какая <input type="checkbox"/>	работа <input type="checkbox"/> учеба <input type="checkbox"/> служебная или деловая поездка <input type="checkbox"/> лечение <input type="checkbox"/> туризм, отдых <input type="checkbox"/> транзитная миграция <input type="checkbox"/> другая цель <input type="checkbox"/> ↓ запишите какая <input type="checkbox"/>
<i>Для приехавших с целью работы, учебы</i>				
5 Продолжительность Вашего проживания на территории России	<input type="checkbox"/> <input type="checkbox"/> <input type="checkbox"/> <input type="checkbox"/> месяцев	<input type="checkbox"/> <input type="checkbox"/> <input type="checkbox"/> <input type="checkbox"/> месяцев	<input type="checkbox"/> <input type="checkbox"/> <input type="checkbox"/> <input type="checkbox"/> месяцев	<input type="checkbox"/> <input type="checkbox"/> <input type="checkbox"/> <input type="checkbox"/> месяцев
6 Страна Вашего рождения	<input type="checkbox"/> <input type="checkbox"/> <input type="checkbox"/> <input type="checkbox"/>	<input type="checkbox"/> <input type="checkbox"/> <input type="checkbox"/> <input type="checkbox"/>	<input type="checkbox"/> <input type="checkbox"/> <input type="checkbox"/> <input type="checkbox"/>	<input type="checkbox"/> <input type="checkbox"/> <input type="checkbox"/> <input type="checkbox"/>
7 Ваше гражданство	без гражданства <input type="checkbox"/> <input type="checkbox"/> <input type="checkbox"/> <input type="checkbox"/> <input type="checkbox"/>	без гражданства <input type="checkbox"/> <input type="checkbox"/> <input type="checkbox"/> <input type="checkbox"/> <input type="checkbox"/>	без гражданства <input type="checkbox"/> <input type="checkbox"/> <input type="checkbox"/> <input type="checkbox"/> <input type="checkbox"/>	без гражданства <input type="checkbox"/> <input type="checkbox"/> <input type="checkbox"/> <input type="checkbox"/> <input type="checkbox"/>

Служебная зона

Несчитывание зоны А

Несчитывание зоны А

Несчитывание зоны А

Несчитывание зоны А

1 2 3 4

1 2 3 4

1 2 3 4

1 2 3 4

Конфиденциально (гарантируется получателем информации)

**Основные итоги Всероссийской переписи населения 2010 года
по городскому округу Саранск**

Статистический сборник

Ответственный за выпуск:

Чапоргина Л. И.

Тел: (8342) 23-47-49

Подписано в печать

Формат 21x30

Тираж 5

Заказ 7542

Отпечатано в Территориальном органе Федеральной службы
государственной статистики по Республике Мордовия
430001, г. Саранск, ул. Васенко, 7в

РОССИИ ВАЖЕН КАЖДЫЙ!



Уважаемые пользователи статистической информации!

Мордовиястат выпустил сборники с итогами Всероссийской переписи населения 2010 года. Материал включает следующие издания:

- ✓ Доклад об основных итогах Всероссийской переписи населения 2010 года по Республике Мордовия.
- ✓ Сборник «Численность и размещение населения Республики Мордовия».
- ✓ Сборник «Возрастно-половой состав населения Республики Мордовия».
- ✓ Сборник «Сельское население Республики Мордовия».
- ✓ Сборник «Население Республики Мордовия по состоянию в браке».
- ✓ Сборник «Образование населения Республики Мордовия».
- ✓ Сборник «Число и состав домохозяйств по Республике Мордовия».
- ✓ Сборник «Национальный состав населения Республики Мордовия, владение языками и гражданство».
- ✓ Сборник «Население Республики Мордовия по источникам средств к существованию».
- ✓ Сборник «Экономически активное и экономически неактивное население Республики Мордовия».
- ✓ Сборник «Продолжительность проживания населения Республики Мордовия в месте постоянного жительства».

Готовятся к выпуску сборники с итогами Всероссийской переписи населения 2010 года:

- ✓ Сборник «Жилищные условия населения Республики Мордовия».
- ✓ Сборник «Рождаемость в Республике Мордовия».
- ✓ Сборник «Сводные итоги Всероссийской переписи населения 2010 года по Республике Мордовия».
- ✓ Сборник «Социально-экономическая характеристика коренной национальности Республики Мордовия - мордвы».

Кроме того, по каждому муниципальному образованию Республики Мордовия будет выпущен сборник «Сводные итоги Всероссийской переписи населения 2010 года по..... муниципальному району (городскому округу).

По вопросам приобретения обращаться по телефону: **(8-834-2) 23-47-12**
или по адресу: г. Саранск, ул. Васенко, 7в, каб. 120